«الصحة» تستأنف غداً مؤتمرها الصحفي «عن بعد» من «مستشفى جابر»

تسجيل 204 إصابات جديدة بـ «كورونا» و 3 حالات وفاة

شفاء 285 حالة و60 في «العناية المركزة»

أعلنت وزارة الصحة الكويتية أمس، تسجيل 204 إصابات جديدة بفيروس كورونا المستجد (كوفيد 19) في الساعات الـ 24 قبل الماضية، ليرتفع بذلك إجمالي عدد الحالات المسجلة في البلاد إلى 147979، حالة في حين تم تسجيل 3 حالات وفاة إثر إصابتها بالمرض، ليصبح مجموع حالات الوفاة المسجلة حتى أمس 921 حالة.

وقال المتحدث الرسمي باسم الوزارة الدكتور عبدالله السند لـ (كونا): إن عدد من يتلقى الرعاية الطبية في أقسام العناية المركزة بلغ 60 حالة، ليصبح بذلك المجموع الكلي للحالات التي ثبتت إصابتها بمرض (كوفيد 19) ولازالت تتلقى الرعاية الطبية اللازمة 3132 حالة.

وأضاف السند، أن عدد المسحات التي تم اجراؤها في الساعات الـ24 الماضية بلغ 4242 مسحة ليبلغ مجموع الفحوصات 1218389 فحصاً. وجدد الدعوة الى المواطنين والمقيمين لمداومة الأخذ بسبل الوقاية كافة وتجنب مخالطة الآخرين والحرص على تطبيق إستراتيجية التباعد البدني، موصياً بزيارة الحسابات الرسمية لوزارة الصحة والجهات الرسمية في الدولة للاطلاع على الإرشادات والتوصيات وكل ما من شأنه الاسهام في احتواء انتشار الفيروس.

وكانت وزارة الصحة قد أعلنت أمس أيضاً، شفاء 285 إصابة في الساعات الـ24 الماضية ليبلغ مجموع عدد حالات الشفاء 143926 حالة.

وفي سياق متصل، أعلنت وزارة الصحة أمس، استئناف المؤتمر الصحفي من (مستشفى جابر) يوم غد الثلاثاء، وذلك في إطار تعزيز التواصل مع المجتمع حول آخر التطورات والمستجدات ذات الصلة في مواجهة جائحة فيروس كورونا المستجد (كوفيد 19).

وأكد المتحدث الرسمي باسم الوزارة الدكتور عبدالله السند في تصريح صحفي، حرص (الصحة) على تعزيز التواصل واطلاع المجتمع على آخر التطورات والمستجدات ذات الصلة بمواجهة الفيروس وسبل الوقاية منه وتزامنا مع اقتراب موعد بدء أولى مراحل حملة التطعيم في البلاد.

وأوضح السند أن استئناف المؤتمر الذي سيكون عبر تقنية الاتصال المرئي (عن بعد) في الوقت الحالي يأتي إدراكا لأهمية التواصل الفعال لتعزيز آليات التعاون والرد على الاستفسارات وتعزيز التوعية العامة وتيسير الحصول على المعلومة العلمية الدقيقة بالتعاون مع المختصين من الكوادر الطبية والفنية.

من جهته أكد مدير الإعلام الصحي في الوزارة الدكتور جراح العجمي في تصريح مماثل، توفير كل الإمكانيات التقنية واللوجستية لاستئناف المؤتمر في مرحلته الثانية، الذي سيبث مباشرة على تلفزيون دولة الكويت وعلى حسابات التواصل الاجتماعي للوزارة.

وأعرب العجمي عن أمله بأن يحقق المؤتمر أهدافه التي ترتكز على ترسيخ نهج الشفافية وأهمية التوعية والتثقيف الصحي.

د. عبدالله السند

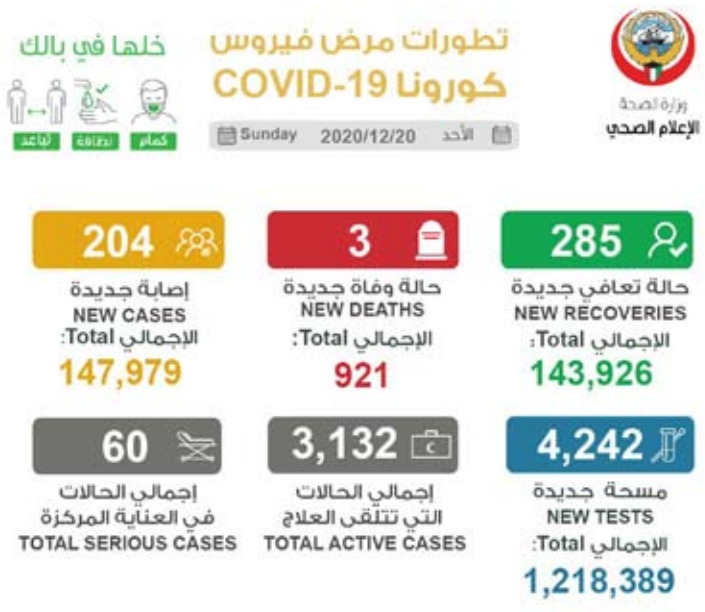

تطورات مرض فيروس كورونا يوم أمس

الجامعة المفتوحة نظمت ندوة عن «الإسعاف الأولي»

استضافت الجامعة العربية المفتوحة في دولة الكويت الاختصاصي في طب الطوارئ الدكتور أسامة المذن خلال ندوة الويب العامة تحت عنوان "الإسعاف الأولي" وبرعاية كريمة من الأستاذ الدكتور نايف بجاد المطيري مدير الجامعة وفقا لمسؤولية الجامعة الإجتماعية تجاه منتسبيها والمجتمع.

بدأ الأختصاصي في طب الطوارئ الدكتور أسامة المذن كلمته قائلاً: إن في هذا العصر المزحم بالتطور التكنولوجي، إلا أنه لا يستغني الانسان عن أخيه الانسان في وقت ممكن أن يفقد بها حياته لا سمح الله، فيكون سبباً في إنقاذه أو على الأقل في الحد من المضاعفات عليه لهذا فإن ندوتنا بالإسعاف الأولي ستزودكم ببعض المعلومات الأولية لكيفية التصرف في وقت يكون هناك شخص ما بحاجة لمد يد العون له وإسعافه لأي نوع من أنواع الإصابات فيكون لك الأجر من الله عز وجل وتكون سبباً في إنقاذه بإذن الله لذا في البداية لنحدد معنى الاسعافات الاولية والتي تعتبر الإجراءات الأولية لإنقاذ المصابين والجرحى حين وقوع الحادث بما يتوفر من أدوات ومعدات واهم اهدافها التي تتلخص في المحافظة على حياة المصاب و منع مضاعفة الإصابة و المساعدة في سرعة الشفاء و تقليل التكاليف لذلك هناك عناصر لابد من فعاليتها لإمداد الدماغ بالأكسجين وبقائه حياً والتي تتمثل في الممرات الهوائية و التنفس و الدورة الدموية ولا بد أن تعلم أن قدرة الدماغ في البقاء حياً بدون أكسجين هي من (4–6) دقائق ومن ثم يبدأ بدء تلف في خلايا الدماغ وكذلك لا بد أن تعلم تحمل الدماغ عند توقف التنفس والقلب هي فقط (10) دقائق من ثم يبدأ موت في خلايا الدماغ .

د. أسامة المذن

وأضاف د. المذن أن الفحص الاولي للمصاب او كما يسمى ABC يبدأ كالتالي اولا لبحث عن الخطر عليك ومن ثم على المصاب ومحاولة إزالته ثم فحص مستوى الوعي بنداء المصاب بصوت عالي مع فحص التنفس بالنظر إلى صدر المصاب ومن ثم الإتصال برقم الطوارئ لطلب المساعدة 112 بعد ذلك فتح الممرات العلوية والتأكد من عدم إنسدادها ومن ثم الإستعداد لعمل إنعاش قلبي رئوي CPR في حال التأكد من عدم تنفس المصاب ومن ثم الاستمرار بعمل الإنعاش القلبي الرئوي وعدم التوقف حتى وصول المساعدة أما الفحص الثانوي للمصاب Head to Toe يبدأ من خلال التأكد من سلامة الفحص الأولي يجب عليك القيام بالفحص الثانوي ، والذي يبداء من فروة الرأس وينتهي عند أصابع القدمين بعد ذلك خلال الفحص يجب التوقف عند كل إصابة ومعالجتها ثم أخذ بعين الاعتبار شروط الأمن والسلامة دائماً بعد ذلك الأولويات بالعلاج في حال وجود أكثر من إصابة ، في حال أن المصاب واعي يجب عليك السماع منه لمعرفة الأراض التي يشتكي منها ، وفي حال المصاب غير واعي ولا يوجد أي إصابات ، يجب عليك وضع المصاب بوضعية الإفاقة والإتصال برقم الطوارئ 112 .

وأشار د.المذن ان خطوات الإنعاش القلبي الرئوي هي كالتالي في البداية يتم التأكد من عدم وجود خطر عليك وعلى المصاب من ثم فحص مستوى الوعي والتنفس بعد ذلك لإتصال برقم الطوارئ 112 وطلب المساعدة ومن ثم تحديد مكان الضغط في منتصف الصدر ومن ثم البدء بالضغط 30 ضغطة مع الحرص على فتح الممرات الهوائية بطريقة حني الرأس إلى الخلف ورفع الذقن إلى أعلى ثم إعطاء نفختين متتاليتين من الفم إلى الفم أو الأنف بعد ذلك الإستمرار بالضغط والنفخ على التوالي مع الحرص على عدم الوقوف عن عمل الإنعاش القلبي الرئوي حتى يبدء المصاب بالإستجابة أو وصول المساعدة وفي النهاية عند استجابة المصاب خلال عملية الإنعاش القلبي الرئوي في أي وقت يجب عليك التوقف وإعطاء المصاب فرصة للتحسن ، وإذا استقرت حالة المصاب ولكن لايزال فاقداً للوعي فيجب عليك ان تضع المصاب بوضعية الإفاقة والبقاء بجانبه حتى وصول الرعاية الطبية .

اما فيما يخص بإسعاف الكسور فذكر د.المذن أن الكسور تأخذ أولوية أخيرة في الإسعافات الأولية وذلك وبكل بساطة لأن حدوث الكسر يتطلب علاج في المستشفى ، لتثبيت العضو المكسور لحين يتم جبره ثم من الضروري البقاء مع المصاب حتى وصول المساعدة وعدم تحريكه ألا للضرورة القصوى مع توخي الحذر ، وقم بطمأنة المصاب دائماً أوقف النزيف إن وجد ، وقم بنقل المصاب إلى أقرب مركز طوارئ إذا كان بستطاعة المصاب لذلك لا تتردد بطلب لمساعدة 112 ان لم تستطع نقل المصاب بنفسك لأي سبب من الأسباب .

خلال حملة لإدارتي التدقيق والمتابعة الهندسية والنظافة العامة

بلدية «الفروانية» تحرر 10 مخالفات لقانون البناء

توجيه 25 إنذاراً لقسائم مخالفة ورفع 17 سيارة مهملة و 3 مركبات هاف لوري تستخدم في فرز وبيع النفايات

كشفت إدارة العلاقات العامة في بلدية الكويت عن قيام الفرق الرقابية بإدارتي التدقيق والمتابعة الهندسية وإدارة النظافة العامة وإشغالات الطرق بفرع بلدية محافظة الفروانية، بالتعاون مع هيئات ووزارات الدولة متمثلة في الإدارة العامة للإطفاء ووزارة الداخلية والهيئة العامة للقوى العاملة والهيئة العامة للبيئة ووزارة الكهرباء، تنفيذ حملة ميدانية واسعة النطاق بمنطقة جنوب خيطان للقضاء على كافة التجاوزات بالمنطقة والمتمثلة في مخالفات لائحة البناء والنظافة.

وأوضح مدير إدارة التدقيق والمتابعة الهندسية بفرع بلدية المحافظة م. سعيد العازمي، بأن الحملة تهدف إلى القضاء على كافة التجاوزات بالمنطقة المتمثلة في تجاوزات ملاك القسائم المخالفة لقانون البناء وإستغلال القسائم في غير النشاط المخصص لها، مشيرا في هذا الخصوص إلى أن الحملة اسفرت عن تحرير 10 مخالفات لقانون البناء بعد إتخاذ كافة الإجراءات القانونية من قبل الفريق الرقابي بالإدارة لإقامة منشأة بدون ترخيص وإستغلال الفسائم لغير النشاط المخصص لأجله، فضلا عن توجيه إنذارات لتعديات على أملاك الدولة في 25 موقع داخل منطقة جنوب خيطان وقد تمثلت التعديات في إقامة غرف من المواد الخفيفة ومظلات سيارات، وخزانات مياه، وحاويات تخزين.

وأكد العازمي على أن الإنذارات التي تم توجيهها لتعديات موجودة خارج حدود العقار وقد تم تحديدها على المخطط المساحي، وسيتم إزالتها بعد إتخاذ الإجراءات القانونية.

وبدوره أوضح مدير إدارة النظافة العامة وإشغالات الطرق بفرع بلدية المحافظة سعد الخرينج بأن الحمله جاءت في إطار رفع كل ما يشوه المنظر الجمالي بمناطق المحافظة والتصدي لكافة التجاوزات ورفع مستوى النظافة والقضاء على كافة السلبيات التي تشوه المنظر الجمالي من سيارات مهملة وخلافه، مؤكدا على أن المفتشين بالإدارة لن يتهاونوا في تطبيق الشروط والضوابط التي تضمنتها لائحة النظافة العامة وإشغالات الطرق لتحقيق إنسيابية الحركة والمحافظة على الشكل الجمالي بمناطق المحافظة بما يحقق المصلحة العامة ورفع كافة المخلفات. وأشار الخرينج إلى أنه تم إستخدام عددا من العمال و الآليات في الحمله تمثلت في توفير 50 عامل نظافة ، 2 جرافة كبيرة ، جرافة صغيرة ، 3 هاف لوري ، 11 تريله إلى جانب 5 سطحات و كرين بوم.

وأكد الخرينج على أن الحملة أسفرت عن رفع 17 سيارة مهمله ورفع كونتينر يستخدم في فرز المخلفات وقد تم إرسالهم إلى موقع حجز البلدية ، ورفع 3 مركبات هاف لوري تستخدم في فرو وبيع النفايات فضلا عن رفع 7 دروب أنقاض مجهولة وإطارات وأثاث ، وحاويتين بطول 6 متر وتنظيف الساحات من المخلفات.

جانب من الحملة

السعيد: 7000 دارسة استفادت من المشروع من مختلف الجنسيات

«نسائية التعريف بالإسلام» احتفلت باليوم العالمي للغة العربية

احتفت إدارة الشؤون النسائية بلجنة التعريف بالإسلام باليوم العالمي للغة العربية وذلك في إطار انشطتها الثقافية التي تنظمها الإدارة لدارساتها من المهتديات والجاليات الإسلامية المختلفة.

وقالت رئيسة قسم الفصول الدراسية بالإدارة النسائية لطيفة السعيد: إنه في إطار دعم وتعزيز تعدد اللغات والثقافات في هيئة الأمم المتحدة اعتمدت الأمم المتحدة للتواصل العالمي الاحتفال باللغات الرسمية الست للأمم المتحدة ولما كانت اللغة العربية إحدى هذه اللغات فقد تقرر الاحتفال بها في الثامن عشر من ديسمبر كل عام.

وتابعت: وفي هذا الإطار قامت الإدارة النسائية بإعداد أنشطة وفعاليات خاصة للمهتديات والدارسات تهدف هذه الفعاليات إلى تعريف المهتديات الجدد باللغة العربية وأهميتها وتاريخها بالإضافة إلى توعيتهن بأهمية تعلمها كما تهدف هذه الفعالية إلى اطلاعهن على انجازات إدارة الشئون النسائية في مجال تعليم اللغة العربية للناطقين بغيرها والذي بدأ من عام 1995 حتى وقتنا الحالي وحيث استفادت ما يربو عن 7000 دارسة من دورات تعلم اللغة العربية والتي تقدمها الإدارة. ونعمل حالياً على تنفيذ المشروع "عن بعد" ونلمس تفاعلاً كبيراً من المشاركات.

وأضافت السعيد: اشتملت الفعاليات على إعداد مسابقة ثقافية عن اللغة العربية ببرنامج google form اشتملت على اسئلة ومعلومات عن اللغة العربية تعرف الدارسات بتاريخ اللغة العربية ومزاياها وتراثها وأهمية هذه اللغة الثرية في نقل تاريخ وثقافة الحضارة العربية والإسلامية عبر الزمن.

موضحة أنه تم إعداد عرض مرئي عن اهتمام وانجازات الإدارة النسائية في مجال تعليم اللغة العربية للناطقين بغيرها. أما الخط العربي فقد كان حاضرا أثناء الاحتفال بهذه المناسبة فقد تم تنظيم مسابقة للخط بين دارسات اللغة العربية لتشجيعهن على الاهتمام باللغة العربية وتنمية مواهبهن في مجال الخط.

وفي مقابلة مع إحدى الدارسات، وهي السيدة روحايو من الجالية الماليزية، أوضحت بأنها التحقت بدورات اللغة العربية منذ عامين وقد مكنتها هذه الدراسة من التحدث والتواصل مع الآخرين باللغة العربية، حيث تستطيع الآن أن تكتب وتقرأ وتتحدث عن نفسها وأسرتها وبلدها وعن الكويت أيضاً وهي ما زالت تدرس العربية عن بعد وقد قدمت دعوة للآخرين للالتحاق بدورات تعلم اللغة العربية للاستفادة منها.

جانب من فصول تعليم اللغة العربية

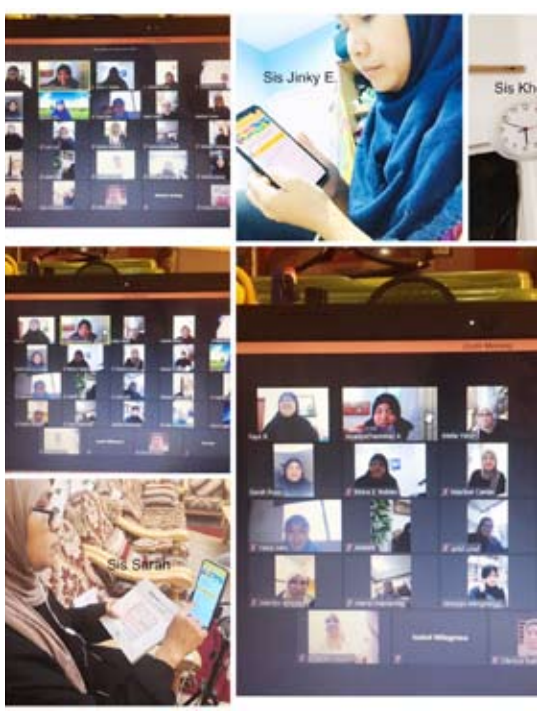

تفاعل كبير

«إحياء التراث» تنظم دورات شرعية وثقافية في علوم العقيدة والسيرة والحديث عبر البث المباشر

تنظم جمعية إحياء التراث الإسلامي ضمن برنامجها الثقافي الموجه للنساء تحت شعار (دورات دروب الخير) العديد من الدورات الشرعية في علوم العقيدة والسيرة والحديث خلال شهر ديسمبر الجاري، التي تشرف عليها إدارة العمل النسائي التابعة للجمعية. ويتضمن البرنامج دورة في (كيف نعالج الوسوسة) للشيخ د. فرحان عبيد الشمري في الساعة (30ر12) ظهراً، وفي الساعة (7) مساء دورة في (محاسن الأخلاق – سلسلة آداب اللسان) تلقيها د. صبيحة الفرج ، وذلك كل يوم أحد. أما يوم الاثنين وفي الساعة (30ر12) ظهراً ففيه دورة في شرح (العقيدة من الكتاب والسنة) يلقيه الشيخ د. بسام الشطي، وفي الساعة (8) مساء من نفس اليوم فسيتم تنظيم دورة بعنوان: (الراحة النفسية رغم الضغوط الاجتماعية) للأستاذة نوال الدويسان.

كما ستكون هناك دورة في (الأمثال في القرآن الكريم) للشيخ د.محمد الحمود النجدي في الساعة (30ر12) ظهراً، وفي الساعة (7) مساء دورة في (وقفات المتأمل من هدايات سور المفصل) تلقيها د. صبيحة الفرج، وذلك كل يوم ثلاثاء .

ويوم الأربعاء سيكون فيه دورتين الأولى في (الأصول الثلاثة والقواعد الأربع) للشيخ حمد الأمير في تمام الساعة (10) صباحاً، والثانية ستكون في (سيرة الخلفاء الراشدين) يلقيها الشيخ / د. سليمان معرفي في الساعة (7) مساءً.

المستقبل الطلابي: لقاء تنويري غداً للمستجدين والمتعثرين بكلية الدراسات التجارية بنين

أعلن منسق قائمة المستقبل الطلابي بكلية الدراسات التجارية بنين في الهيئة العامة للتعليم التطبيقي والتدريب عبدالمحسن الديحاني، عن تنظيم لقاء تنويري للطلبة المستجدين وكذلك الطلبة المقيدين التعثرين بدراستهم، ويقام اللقاء التنويري عبر الانترنت بحساب الكلية (CBS@PAAET) بالتعاون مع قسم شئون الطلبة بكلية الدراسات التجارية بنين، مشيرا إلى أن رئيس قسم شؤون الطلبة بالكلية أ. علي يحيى سيكون متواجدا باللقاء لشرح وتبسيط المعلومات للطلبة والرد على استفساراتهم المتعلقة بدراستهم.

وأوضح الديحاني إلى أن اللقاء التنويري سيقام في تمام الساعة الثامنة من مساء غد الثلاثاء ، متمنياً السداد والتوفيق لجميع زملائه الطلبة.