الوسط
AL-WASAT
يومية. سياسية. شاملة

لمشاهدة الصفحات PDF

الاثنين 17 رمضان 1446 هـ/ 17 مارس 2025 – السنة الثامنة عشر – العدد 4573

8 صفحات ـ 100 فلس

www.alwasat.com.kw

حجم تحويلات العاملين بدول مجلس التعاون الخليجي الأعلى عالمياً

131.5 مليار دولار تحويلات الوافدين في 2023

قال المركز الإحصائي لدول مجلس التعاون لدول الخليج العربية أمس إن مجموع تحويلات العاملين بدول الخليج إلى الخارج بلغ 131.5 مليار دولار أمريكي بنهاية عام 2023.

وذكر تقرير صادر عن المركز أن إجمالي هذه التحويلات جاء متراجعا بنحو نصف مليار دولار عن عام 2022 بنسبة 0.4 في المئة بعد الارتفاع الكبير الذي سجله في عامي 2021 و2022 والذي جاء بنسبة 9.2 و8.3 في المئة على التوالي.

وأضاف أن نسبة هذه التحويلات تراجعت من الناتج المحلي الإجمالي الخليجي بالأسعار الجارية من 8.1 في المئة في عام 2020 إلى 6 في المئة في عام 2022 لترتفع بشكل طفيف في عام 2023 وتبقى عند 6.2 في المئة.

وأوضح أن حجم تحويلات العاملين بدول مجلس التعاون الخليجي يعد "الأعلى" عالميا ويليه حجم التحويلات من الولايات المتحدة الأمريكية.

بئر مياه «فيلكا» تعود إلى 1400 سنة

أعلن المجلس الوطني للثقافة والفنون والآداب امس اكتشاف بئر ماء أثرية في جزيرة فيلكا تعود لفترة ما قبل الإسلام وبداية العهد الإسلامي وتتميز بحجمها الكبير ونضوح المياه منها.

وقال الأمين العام المساعد لقطاع الآثار والمتاحف بالتكليف في المجلس محمد بن رضا إن الاكتشاف يقع ضمن فناء منزل ضخم يعود إلى القرنين السابع والثامن الميلاديين إضافة إلى اكتشاف أساسات صخرية لمبنى مجاور للبئر ودلائل لسور ضخم يحيط بالفناء والمنزل والبئر وبقايا فخاريات تعود لما قبل 1400 و1300 سنة وتمثل فترة ما قبل الإسلام وبدايته.

جانب من اكتشاف بئر مياه أثرية في جزيرة فيلكا

سحب الجنسية من 12 مزوراً

صدر في الجريدة الرسمية امس قرار مجلس الوزراء رقم 195 لسنة 2025؛ بسحب الجنسية من 12 شخصاً، استناداً إلى المادة 21 مكرراً "أ" من قانون الجنسية، كما نص القرار على سحبها ممن اكتسبها معهم بالتبعية. وتنص المادة 21 مكررا "أ" على التالي: تسحب شهادة الجنسية الكويتية إذا تبين أنها أعطيت بغير حق بناء على غش أو أقوال كاذبة أو شهادات غير صحيحة، ويكون السحب بقرار من مجلس الوزراء بناء على عرض وزير الداخلية، وينبغي على ذلك سحب الجنسية الكويتية ممن يكون قد اكتسبها عن حامل تلك الشهادة بطريقة التبعية.

بين السطور

الرئيس الأميركي دونالد ترامب توعد بسحق جماعة الحوثي ومحاسبتها على هجماتها في البحر الأحمر، فأمر بشن هجمات عسكرية حاسمة وقوية ضد الحوثيين في اليمن بعد ما وصفه بعمليات القرصنة والإرهاب المستمرة ضد السفن والطائرات الأميركية وغيرها.

الهجمات الجوية والبحرية الأميركية واسعة النطاق ضد قادة ومواقع الحوثيين استهدفت عشرات الأهداف في المناطق التي تسيطر عليها الجماعة في اليمن، ويرى متابعون أنها رسالة تحذير قوية إلى إيران بضرورة وقف دعمها للحوثيين وإلا سوف تطالهم هجمات أكبر وأشد عنفاً، حتى أن مستشار الأمن القومي الأميركي قال لطهران «لقد طفح الكيل».

«ضمان الاستثمار»: ارتفاع متوقع للناتج العربي بمعدل 4 بالمئة

5

4 ميداليات للكويت بالأولمبياد الخاص في ختام دورة الألعاب الشتوية

7

ترامب يهدد بسحق الحوثيين

10 ساعات من القصف المتواصل على مواقع عسكرية تابعة لجماعة الحوثي

أصدرت جماعة الحوثي أمس، تعليمات لقياداتها وأفراد أسرهم بمغادرة منازلهم ومقار عملهم، تحسبا لموجة جديدة من الغارات الجوية الأميركية، التي يتوقع استمرارها خلال الأيام أو الأسابيع المقبلة.

يأتي هذا التحرك عقب غارات أميركية مكثفة وعنيفة استهدفت منازل ومواقع تتواجد فيها قيادات حوثية في 7 محافظات يمنية، ما أسفر عن مقتل 31 شخصا وإصابة أكثر من 100 آخرين، معظمهم وفق تصريحات الحوثيين من النساء والأطفال.

واستمرت الضربات نحو 10 ساعات، وسط توقعات بمزيد من العمليات العسكرية ضد أهداف تابعة للحوثيين، وفق المسؤولين الأميركيين.

وكان الرئيس الأميركي دونالد ترامب قال إنه أمر بشن سلسلة من الضربات الجوية على صنعاء، مساء السبت، متعهدا باستخدام "قوة مميتة ساحقة" حتى توقف جماعة الحوثي المدعومة من إيران هجماتها على السفن.

(طالع صفحة 6)

إلغاء العذر المخفف لـ«الرجل» في قانون الجزاء

صدر مرسوم بقانون رقم 9 لسنة 2025 بإلغاء نص المادة 153 من قانون الجزاء الصادر بالقانون رقم 16 لسنة 1960، والتي كانت تعطي عذراً مخففاً لعقوبة الرجل عند ارتكابه جريمة قتل الزوجة أو الأم أو الابنة أو الأخت حال مفاجأته لها متلبسة بجريمة الزنا. وأفادت المذكرة الإيضاحية للمرسوم بأن الدستور كفل في المادة (29) المساواة بين الناس في الكرامة الإنسانية، وفي الحقوق والواجبات العامة، وحظر التمييز بينهم في ذلك بسبب الجنس، أو الأصل أو اللغة أو الدين.

(طالع صفحة 3)

السفارة البريطانية: لا تغيير بشأن تأشيرة الكويتيين

أكدت السفارة البريطانية عدم وجود تغييرات "حديثة أو مخطط لها" على متطلبات دخول المملكة المتحدة للمواطنين الكويتيين.

وقالت عبر بيان صحافي لها أمس: يجب على الكويتيين الحصول إما على تصريح سفر إلكتروني ETA (إذا لم يكن لديهم) الذي يغطي الرحلات التي لا تزيد عن مدة تصل إلى ستة أشهر للسفر إلى المملكة المتحدة، أو تأشيرة صالحة.

رفع سن الزواج إلى 18 عاماً

صدر مرسوم بقانون رقم 10 لسنة 2025 بتعديل نص المادة 26 من القانون رقم 51 لسنة 1984 في شأن الأحوال الشخصية، ليصبح كالتالي: يمنع توثيق عقد الزواج أو المصادقة عليه لمن لم يبلغ من العمر 18 عاماً وقت التوثيق.

وأشارت المذكرة الإيضاحية الى استبدال المادة (26) من القانون رقم (51) لسنة 1984 في شأن الأحوال الشخصية على نحو يمنع توثيق الزواج ما لم يبلغ الزوجين ثمانية عشر عاماً، استناداً إلى دستور دولة الكويت الذي يؤكد حماية الأسرة والأمومة والطفولة، وبما يتوافق مع أحكام الشريعة الإسلامية، كما صدر مرسوم بقانون رقم 11 لسنة 2025 بتعديل نص المادة 15 من قانون الأحوال الشخصية الجعفرية بإضافة فقرة جديدة لنص المادة 15 من القانون، كالآتي: «ويمنع توثيق عقد الزواج أو المصادقة عليه لمن لم يبلغ من العمر 18 عاماً وقت التوثيق.

(طالع صفحة 3)

تعديل آلية سداد قروض المشروعات الصغيرة والمتوسطة

قرر مجلس ادارة الصندوق الوطني لرعاية وتنمية المشروعات الصغيرة والمتوسطة تعديل آلية سداد القروض الممنوحة للمستفيدين من اصحاب المشروعات ليتمكنوا من الاستفادة من فترة السداد الكاملة التي تمتد ل 15 عاما.

وقال الصندوق إنه بموجب التعديل سيتمكن أصحاب المشروعات المولة من الصندوق من الاستفادة من فترة السداد الكاملة المنصوص عليها في قانون الصندوق رقم (98) لسنة 2013 والتي تمتد إلى خمسة عشر (15) عاما على ألا تتضمن هذه المدة فترة السماح التي قد تصل إلى (3) سنوات وفقا للقانون ولا الفترات الاستثنائية لتأجيل الأقساط التي امتدت إلى أربع (4) سنوات منذ جائحة كورونا كما هو معمول به في الفترة التي سبقت صدور قرار مجلس الإدارة.

أمير البلاد يستقبل سمو ولي العهد ورئيس مجلس الوزراء بالإنابة

استقبل صاحب السمو أمير البلاد الشيخ مشعل الأحمد، بقصر بيان، صباح الأحد، سمو ولي العهد الشيخ صباح الخالد. كما استقبل سموه رئيس مجلس الوزراء بالإنابة الشيخ فهد اليوسف.

سمو أمير البلاد الشيخ مشعل الأحمد

ولي العهد يستقبل رئيس مجلس الوزراء بالإنابة

استقبل سمو ولي العهد الشيخ صباح الخالد، بقصر بيان، صباح أمس، رئيس مجلس الوزراء بالإنابة الشيخ فهد اليوسف.

سمو ولي العهد الشيخ صباح الخالد

بهدف ترشيد الإنفاق

مجلس الوزراء: تخفيض المعاشات الاستثنائية حرصاً على تحقيق العدالة الاجتماعية

أكد مجلس الوزراء، أول أمس، أن قراره بشأن تخفيض المعاشات الاستثنائية يأتي انطلاقاً من حرص الدولة على تحقيق العدالة الاجتماعية وضمان ترشيد الإنفاق وبما يخدم المستفيدين من المادة 80 من قانون التأمينات الاجتماعية بشكل عادل.

وذكر مجلس الوزراء في بيان له أنه في ضوء المراجعة الشاملة لمواطن الهدر في الميزانية ومن أجل الترشيد في الإنفاق وتطبيق قواعد العدالة بين الخاضعين لنظام التأمينات الاجتماعية ولاسيما المادة 80 التي أجازت لمجلس الوزراء منح معاشات ومكافآت استثنائية كانت تهدف أساسا إلى تقديم دعم استثنائي في حالات إنسانية محدودة ومبررة (كما أفصحت عنه الملامح الأساسية للقانون).

وأضاف "ونظراً لما لوحظ من توسع في تطبيقها بطرق تجاوزت الغرض الأصلي الذي شرعت من أجله على النحو آنف البيان بتقرير معاشات استثنائية بمبالغ كبيرة ومتفاوتة مما كان له أثره البالغ والمكلف بما حملته من مبالغ كبيرة على الخزانة العامة وأدى إلى الإخلال بمبدأ المساواة بين المستفيدين من أحكام هذه المادة وحاد بها عن الهدف المرجو منها.

وتابع بناء عليه فقد أصبح لزاما وضروريا إعادة النظر في هذه القرارات لما ترتب عليها من آثار" مشيرا في الوقت ذاته إلى أن "إلغاء المادة 80 بالمطلق فيه تعارض مع الأهداف الكلية للنظام (التأمينات الاجتماعية) الذي يوضح الهدف من هذا القانون بتوفير المعاشات لأفراد المجتمع كلما أمكن ذلك باعتبار أن ذلك من أجل أهداف المجتمع.

وكان مجلس الوزراء قد اطلع في اجتماعه الأخير على مقترح وزيرة المالية والشؤون الاقتصادية نورة الفصام بتخفيض المعاشات الاستثنائية الصادرة بناء على أحكام المادة ثمانين من قانون التأمينات الاجتماعية، وكلفها بالتنسيق مع ديوان الخدمة المدنية والمؤسسة العامة للتأمينات الاجتماعية للمضي قدما في اتخاذ الإجراءات الواجب اتباعها لتنفيذ هذا المقترح.

جانب من اجتماع مجلس الوزراء الأخير

الوزيرة نورة الفصام اجتماع مجلس الوزراء

خلال حضوره مأدبة الإفطار السنوية الثانية للمكتب الثقافي الكويتي في البحرين

ثامر الجابر: طلبة الكويت أظهروا قدرة عالية على تحمل المسؤولية

أشاد سفير دولة الكويت لدى مملكة البحرين الشيخ ثامر جابر الأحمد الصباح، أول أمس، بما يظهره الطلبة والطالبات من قدرة عالية على تحمل المسؤولية، مثمناً ما يتحلون به من عزيمة وإصرار على مواصلة مسيرتهم التعليمية بجد واجتهاد لتمثيل وطننا الغالي خير تمثيل.

جاء ذلك خلال حضور الشيخ ثامر الجابر مأدبة الإفطار السنوية الثانية التي أقامها المكتب الثقافي الكويتي في البحرين هنأ خلالها الحضور الكريم بشهر رمضان الفضيل سائلا الله تعالى ان يتقبل صيامهم وأن يعيده عليهم بالخير والبركات ودوام النعم.

وقال الشيخ ثامر: إن أبناء الكويت يثبتون كل يوم أنهم قادرون على تحمل المسؤولية الملقاة على عاتقهم، مؤكداً ما يعول عليهم لبناء حاضر الكويت ومستقبلها المشرق.

ودعا الطلبة والطالبات إلى استثمار أوقاتهم بالجد والاجتهاد والصبر لإثبات أنفسهم وتحقيق ذاتهم في مجال دراستهم ووضع الكويت نصب أعينهم للمساهمة في استكمال صناعة مستقبلها مؤكدا ان خدمة الكويت وأهلها شرف لا يضاهى.

وذكر الشيخ ثامر، أن طلبة وطالبات الكويت الدارسين في مملكة البحرين الشقيقة التي ترتبط بروابط تاريخية واجتماعية وثيقة بدولة الكويت يتمتعون بأجواء رمضانية وروحانية مميزة ومشابهة لعادات وأصول البيت الكويتي كما أن النظام الأكاديمي والتعليمي في مملكة البحرين متميز ومتقدم ويحظى ببيئة مشجعة للدراسة والإبداع.

ولفت إلى أن أبواب السفارة مفتوحة دائما لهم وأنها بيت كل كويتي مضيفاً: نحن دائماً معكم وندعمكم ونفخر بكل إنجازات تحققونها وإن كان للنجاح قصة فأنتم قصة نجاح تقدم ورفعة بلدنا العزيز.

وأثنى على الجهود الحثيثة للمكتب الثقافي الكويتي في البحرين ودوره في توفير وتهيئة كل وسائل الراحة للطلبة والطالبات في تسهيل أداء مهمتهم الدراسية معربا عن شكره وتقديره لبنك الكويت الوطني (فرع البحرين) لمواصلة تقديم الدعم للأنشطة الطلابية المختلفة.

ومن جانبه قال رئيس المكتب الثقافي الدكتور محمد الدغيم في كلمة له: إن هذا الملتقى يهدف الى تفعيل الدور الاجتماعي للمكتب الذي يكمل دوره الأكاديمي بالإضافة إلى تعزيز التعارف والتآلف بين الطلبة والشعور بالترابط الأسري في هذه الليالي المباركة بتواصلهم مع سفارتهم ومكتبهم الثقافي.

وأضاف أن المكتب الثقافي الكويتي يفتخر دائما بطلبته بكل تخصصاتهم وجامعاتهم وجهات إيفادهم لحرصهم على إعطاء الصورة الإيجابية عن الطالب الكويتي وبالتزامهم واحترامهم لكل النظم والقوانين سواء في الحرم الجامعي أو في الحياة العامة.

وسأل الله تعالى لهم مسيرة علمية ناجحة ومشرقة لنيل المؤهلات العلمية التي تم الابتعاث لها لخدمة بلدنا العزيز.

وحضر مأدبة الإفطار التي أقامها المكتب الثقافي الكويتي في البحرين بدعم من بنك الكويت الوطني (فرع البحرين) بالإضافة إلى سفير دولة الكويت في المنامة مدير عام البنك الوطني فرع البحرين علي فردان ونائبه محمود العالي ومجموعة كبيرة من الطلبة والطالبات الذين يقدر عددهم بـ 1100 طالب وطالبة يتلقون تعليمهم الجامعي في مملكة البحرين وأهاليهم وسط أجواء إيمانية وتربوية.

الشيخ ثامر الجابر يلقي كلمته خلال مأدبة الإفطار

جانب من مأدبة الإفطار السنوية الثانية لطلبة الكويت الدارسين بالبحرين

المشاركون في مأدبة الإفطار بحضور الشيخ ثامر الجابر

صدور مرسوم بقانون لرفع سن الزواج إلى 18 عاماً

صدر في الجريدة الرسمية «الكويت اليوم» المرسوم بقانون رقم 10 لسنة 2025 بتعديل نص المادة (26) من القانون رقم (51) لسنة 1984 في شأن الأحوال الشخصية والذي يقضي بمنع توثيق عقد الزواج أو المصادقة عليه لمن لم يبلغ من العمر ثمانية عشر عاماً وقت التوثيق.

وقالت المذكرة الايضاحية للقانون الذي دخل حيز النفاذ اعتباراً من أمس الأحد، «استناداً إلى دستور دولة الكويت الذي يؤكد حماية الأسرة والأمومة والطفولة، وبما يتوافق مع أحكام الشريعة الإسلامية كما يراعي التزامات الكويت الدولية، لاسيما اتفاقية حقوق الطفل التي تعرف الطفل بمن لم يتجاوز الثامنة عشرة وتلزم الدول بحمايته من الزواج المبكر، واتفاقية القضاء على جميع أشكال التمييز ضد المرأة التي تضمن الموافقة الحرة والكاملة للزوجين وتشجع على تحديد سن أدنى للزواج لذا رؤي استبدال المادة (26) من القانون رقم (51) لسنة 1984 في شأن الأحوال الشخصية على نحو يمنع توثيق الزواج ما لم يبلغ الزوجين ثمانية عشر عاماً». وأضافت، لقد أعد مشروع المرسوم بقانون الماثل، ونصت المادة الأولى منه على استبدال المادة (26) من القانون رقم (51) لسنة 1984 المشار إليه ومنعت توثيق عقد الزواج أو المصادقة عليه لمن لم يبلغ من العمر 18 عاماً وقت التوثيق ونصت المادة الثانية منه على إلزام كل من رئيس مجلس الوزراء والوزراء بتنفيذ هذا المرسوم بقانون على أن يعمل به من تاريخ نشره في الجريدة الرسمية.

لتوفير بيئة آمنة ومريحة للمصلين

«الصحة» تقدم خدمات طبية متكاملة في المساجد والمصليات خلال «رمضان»

قالت وزارة الصحة: إنها تقدم خدماتها الميدانية في المساجد والمصليات ذات الكثافة العالية ضمن خطتها لشهر رمضان المبارك التي انطلقت من أول يوم من الشهر الفضيل بهدف توفير بيئة آمنة ومريحة للمصلين جميعا.

وأضاف مدير إدارة الطوارئ الطبية بالوزارة الدكتور أحمد الشطي في تصريح صحفي، أول أمس،أن الفرق الطبية والطواقم الإسعافية تواصل عملها على مدار الساعة حيث تم تجهيز 23 عيادة طبية متكاملة مرفقة بسيارات إسعاف ومسعفين ومسعفات على أتم الاستعداد للاستجابة لأي حالة طارئة وروعي في هذه العيادات

د. أحمد الشطي

الفصل بين عيادات الرجال والنساء لضمان تقديم الخدمات الطبية بكفاءة وراحة للجميع.

وأكد الشطي أهمية الالتزام بالإرشادات الصحية لتجنب أي مشكلات قد تؤثر على راحة المصلين وسلامتهم موضحا أن شرب الماء بانتظام بين الإفطار والسحور يساعد في الوقاية من الجفاف والتعب أثناء الصلاة خاصة مع الوقوف لفترات طويلة.

ونصح بعدم الإفراط في تناول الطعام قبل الصلاة حيث إن الامتلاء الزائد قد يسبب الشعور بالخمول واضطرابات الهضم مما يؤثر على التركيز والراحة أثناء أداء العبادات.

ولفت إلى ضرورة مراعاة السلامة المرورية أثناء التوجه إلى المساجد والعودة منها لاسيما في أوقات الذروة كما حث المصلين على تسهيل الحركة والتعاون عند الدخول والخروج من المساجد لاسيما في الليالي المزدحمة لضمان سلامة الجميع وخصوصا الأطفال وكبار السن.

وشدد الشطي على أهمية التزام أصحاب الأمراض المزمنة مثل المصابين بارتفاع ضغط الدم والسكري وأمراض القلب بمواعيد أدويتهم وعدم التهاون في تناولها لتجنب أي مضاعفات صحية أثناء الصلاة.

ووجه الشكر والتقدير لجميع فرق الطوارئ الطبية العاملة خلال الشهر الفضيل، مشيداً بجهودهم الدؤوبة في خدمة المصلين، سائلاً الله تعالى أن يتقبل من الجميع صيامهم وقيامهم وأن يحفظ البلاد وأهلها.

المبارك: رعاية «الأسر المتعففة» لمؤتمر «شورى - ايوفي» التاسع للتدقيق الشرعي تؤكد التزامنا بالحوكمة الشرعية

اعلن رييس مجلس ادارة الجمعية الكويتية للأسر المتعففة، م. بدر حمد المبارك، عن رعاية الجمعية لمؤتمر شورى – ايوفي التاسع للتدقيق الشرعي، الذي تنظمه شركة شورى للاستشارات الشرعية بالاشتراك مع هيئة المحاسبة والمراجعة للمؤسسات المالية الإسلامية (ايوفي)، تاكيداً على التزام الجمعية بتطبيق اعلى معايير الحوكمة والشفافية الشرعية في اعمالها الخيرية والانسانية.

واكد المبارك ان رعاية الجمعية لهذا الحدث المهم تاتي في اطار دورها الريادي في تعزيز الممارسات الشرعية في القطاع غير الربحي، والاستفادة من التجارب والخبرات المطروحة في الموتمر، مشيراً الى ان التدقيق الشرعي يمثل ركيزة اساسية لضمان الامتثال لاحكام الشريعة في العمل الخيري.

واوضح ان الموتمر سيتناول محاور عدة، ابرزها اليات التدقيق الشرعي، والتحديات التي تواجه الحوكمة في الموسسات غير الربحية، اضافة الى استعراض تجارب ناجحة في هذا المجال، مما يوفر فرصة قيمة للجمعية لتبادل المعرفة وتعزيز شراكاتها مع الجهات المتخصصة.

واختتم المبارك تصريحه بالتاكيد على ان الجمعية مستمرة في تطوير سياساتها وفق

م.بدر حمد المبارك

افضل الممارسات الشرعية والمالية، بما يرسخ مكانتها كاحدى الجهات الرايدة في العمل الخيري، ويعزز ثقة المجتمع والمتبرعين في مشاريعها وبرامجها المستدامة.

يقع ضمن فناء منزل ضخم يعود إلى القرنين السابع والثامن الميلاديين

اكتشاف بئر ماء أثرية تنضح بالمياه في جزيرة فيلكا تعود إلى 1400 سنة

صورة جوية لبئر الماء المكتشفة والدرج المؤدي إلى القاع

نقاش حول احتمالية العثور على اساسات برج بجانب البئر المكتشفة

أعلن المجلس الوطني للثقافة والفنون والآداب، أمس الأحد، اكتشاف بئر ماء أثرية في جزيرة فيلكا تعود لفترة ما قبل الإسلام وبداية العهد الإسلامي وتتميز بحجمها الكبير ونضوح المياه منها.

وقال الأمين العام المساعد لقطاع الآثار والمتاحف بالتكليف في المجلس محمد بن رضا لـ (كونا): إن الاكتشاف يقع ضمن فناء منزل ضخم يعود إلى القرنين السابع والثامن الميلاديين إضافة إلى اكتشاف أساسات صخرية لمبنى مجاور للبئر ودلائل لسور ضخم يحيط بالفناء والمنزل والبئر وبقايا فخاريات تعود لما قبل 1400 و1300 سنة وتمثل فترة ما قبل الإسلام وبدايته.

وأوضح بن رضا أن هذا الاكتشاف يأتي ضمن أعمال التنقيب التي تجريها البعثة الأثرية الكويتية السلوفاكية التي بدأت العام 2019 في منطقة القصور وهي أحد أكبر المواقع الأثرية في وسط جزيرة فيلكا ويعود إلى فترات متعددة من قبل الإسلام إلى الفترات الإسلامية المبكرة والمتأخرة.من جانبه وصف أستاذ الآثار والأنثروبولوجيا في جامعة الكويت الدكتور حسن أشكناني هذا الاكتشاف بأنه أحد أبرز الاكتشافات الأثرية في جزيرة فيلكا.

وقال أشكناني لـ(كونا): إن هذا الاكتشاف الذي يعود إلى الفترة المسيحية وبداية الإسلام يؤكد النشاط الحضاري في الجزيرة آنذاك كما كشف عن العثور على أكثر من 5 كيلوجرامات من الأحجار الكريمة مثل الياقوت والجمشت الأرجواني ما يعكس طبيعة النشاط الاقتصادي في الجزيرة قبل 1400 سنة.

من ناحيته قال رئيس البعثة السلوفاكية الدكتور ماتي روتكاي إن التركيز في موسم 2025 سيكون على شمال مستوطنة القصور حيث تم العثور سابقا على بقايا فناء ومنزل يعتقد أنه كان لأحد الأثرياء في تلك الحقبة.

وأضاف روتكاي لـ(كونا) أن الموقع يمتد على مساحة 38 متراً طولاً و34 متراً عرضاً وتبلغ مساحة المنزل 97 متراً مربعاً، فيما يبلغ حجم بئر الماء الذي تم اكتشافه 5ر4 متر طولا و4 أمتار عرضا وتجاوره قناة مياه.

يذكر أن موقع القصور يعد من أهم وأكبر المواقع الأثرية في (فيلكا) ويمتد لمسافة كيلومترين من الشرق إلى الغرب ويصل إلى الداخل جنوبا لمسافة كيلومتر تقريبا وتم اكتشاف أساسات كنائس والعديد من المساكن المبنية من الحجر الجيري والطوب اللبن إلى جانب مواد جبسية وأحجار كريمة وفخاريات تعود إلى فترات زمنية مختلفة.

توزيع 734 وجبة يوميا في رمضان بمستشفيات ومراكز وزارة الصحة

الأمانة العامة للأوقاف تدعم «مشروع إفطار الصائم» لصندوق إعانة المرضى

في إطار الشراكة المجتمعية وتعزيز التكافل الإنساني، أطلقت جمعية صندوق إعانة المرضى بالتعاون مع الأمانة العامة للأوقاف مشروع "إفطار الصائم" لعام 2025، والذي يستهدف دعم فئات العمالة ذات الدخل المحدود داخل مستشفيات وزارة الصحة وبعض المراكز الصحية. ويهدف المشروع إلى توفير وجبات الإفطار للعاملين الذين تتزامن ساعات عملهم مع موعد الإفطار، مثل عمال النظافة، الفنيين، وحراس الأمن، تقديراً لجهودهم وتخفيفاً عنهم خلال الشهر الفضيل.

وقد ساهمت الأمانة العامة للأوقاف بدعم كريم لهذا المشروع، تأكيدًا لدورها الريادي في رعاية المبادرات الخيرية والإنسانية، وتعزيز مبدأ التكافل الاجتماعي.

يذكر انه يتم توزيع 734 وجبة متنوعة يوميا تصل إلى المستفيدين في أماكن عملهم، مما يعكس حرص القائمين على المشروع على تحقيق أقصى استفادة للفئات المستهدفة.

ويواصل المشروع تقديم وجبات الإفطار طوال الشهر الكريم، في إطار الجهود الرامية إلى ترسيخ قيم العطاء والبذل، ودعم الفئات الأكثر احتياجًا.

قطاع الأبحاث يعلن أسماء الفائزين بجوائز الأبحاث العلمية للعام الأكاديمي 2025/2024

د. دينا الميلم

اعتمدت الأستاذة الدكتورة دينا الميلم، مدير جامعة الكويت توصيات اللجان العليا الخاصة بجوائز قطاع الأبحاث (جائزة الباحث المتميز – جائزة أفضل باحث من الشباب – جائزة التميز البحثي لطلبة الدراسات العليا) للعام الأكاديمي 2024/ 2025.

من جهتها، تقدمت الأستاذة الدكتورة مي البدر، القائم بأعمال نائب مدير الجامعة للأبحاث بجزيل الشكر والامتنان لجميع أعضاء اللجان العليا لجوائز قطاع الأبحاث على كل ما بذلوه من جهود واضحة في دراسة وتقييم طلبات المرشحين، وبدورها أعلنت عن أسماء الباحثين متمنيةً لهم مزيداً من النجاح في المستقبل.

وبدوره، بارك مساعد نائب مدير الجامعة لتحليل وتطوير الأبحاث الدكتور ناصر فيصل التناك لأعضاء الهيئة الأكاديمية وطلبة الدراسات العليا فوزهم بجوائز الأبحاث العلمية متمنياً لهم المزيد من النجاح.

وأكد على أن البحث العلمي هو بوابة التنمية لكل الدول ويعتبر من أولويات الجامعات العالمية كونه أحد أهم ركائز التنمية والتطوير ، مؤكداً على أن إنجازات الباحثين تساهم بشكل واضح في بلوغ المستوى الأكاديمي والبحثي المنشود و رفع تصنيف جامعة الكويت وتعزيز مكانتها محلياً وعالمياً ، و أن الأبحاث العلمية الفائزة تحاكي مشكلات المجتمع وتطرح لها حلولاً علمية وعملية، وقد أثنى د. التناك على الجهد الكبير الذي بذلته اللجان العليا لجوائز الأبحاث ، حيث كرس الأساتذة أعضاء اللجان وقتهم وجهدهم لمراجعة الأبحاث المرشحة للجوائز واختيار الفائزين في جميع الفئات.

وتمنى د. التناك أن تكون جوائز الأبحاث العلمية حافزاً كبيراً يدفع الباحثين في جامعة الكويت للمشاركة في هذا البرنامج المتميز الذي يشكل أحد أعمدة قطاع الأبحاث في سياق دعم مسيرة البحث العلمي.

«الهلال الأحمر» يسلّم «تنمية الخيرية» سلالاً رمضانية لدعم الأسر المتعففة

في إطار التزامها الإنساني ودورها في دعم الفئات المحتاجة، أكد الأمين العام لجمعية الهلال الأحمر الكويتي فهد المنديل، استمرار الجمعية في جهودها الإغاثية لدعم الأسر المتعففة خلال شهر رمضان المبارك.

وقال المنديل «يحرص الهلال الأحمر الكويتي على مدّ يد العون للأسر المحتاجة، من خلال شراكات فعالة مع الجمعيات الخيرية لضمان وصول المساعدات إلى مستحقيها بطريقة منظمة ومتكاملة، حيث تعكس المبادرات قيم التضامن والتكافل الاجتماعي التي يتميز بها مجتمعنا».

وفي هذا السياق، سلّمت رئيسة وحدة تنمية الموارد في الهلال الأحمر شيماء الشطي، دفعة من السلال الرمضانية إلى حنان العنزي، مدير مركز بلسم التابع لـ جمعية تنمية الخيرية، لدعم الأسر المتعففة داخل الكويت.

من جانبه أعرب رئيس مجلس إدارة جمعية تنمية الخيرية، الدكتور ناصر العجمي، عن شكره للهلال الأحمر الكويتي، مؤكدًا أهمية التعاون لتعزيز التكافل الاجتماعي ومساندة الأسر المحتاجة خلال الشهر الفضيل. ودعت الجمعية المتبرعين للمساهمة في دعم مشاريعها الخيرية لضمان حياة كريمة للمحتاجين.

مرسوم بقانون بإلغاء المادة 153

إلغاء مادة العذر المخفف لـ«عقوبة الرجل» في قانون الجزاء

صدر مرسوم بقانون رقم 9 لسنة 2025 بإلغاء نص المادة 153 من قانون الجزاء الصادر بالقانون رقم 16 لسنة 1960، والتي كانت تعطي عذراً مخففاً لعقوبة الرجل عند ارتكابه جريمة قتل الزوجة أو الأم أو الابنة أو الأخت حال مفاجأته لها متلبسة بجريمة الزنا.

وأوضحت المذكرة الإيضاحية للمرسوم بأن الدستور كفل في المادة (29) المساواة بين الناس في الكرامة الإنسانية، وفي الحقوق والواجبات العامة، وحظر التمييز بينهم في ذلك بسبب الجنس، أو الأصل أو اللغة أو الدين»، مشيرة إلى أن «المادة (153) من قانون الجزاء الصادر بالقانون رقم 16 لسنة 1960 تضمنت تقرير عذر قانوني مخفف لعقوبة الرجل عند ارتكابه جريمة قتل الزوجة أو الأم أو الابنة أو الأخت حال مفاجأته لها متلبسة بجريمة الزنا، وكان قصر هذا العذر على الرجل دون المرأة يشكل تمييزاً بينهما بسبب الجنس، على سند من استفزاز مشاعر الرجل من هذه الجريمة رغم أن المرأة لديها المشاعر ذاتها، ولا سيما أن تخفيف العقوبة عن هذه الجريمة يساهم في انتشارها».

وأشارت المذكرة إلى تعارض حكمها (المادة 153) مع التزامات دولة الكويت المقررة وفقاً للمواثيق والاتفاقيات الدولية، وبالأخص الإعلان العالمي لحقوق الإنسان واتفاقية القضاء على جميع أشكال التمييز ضد المرأة. إذ تضمن ذلك الإعلان وضع المعيار المشترك الذي ينبغي على الدول أن تستهدفه في تحديد الحقوق واجبة الحماية وأكد على أن الجميع متساوون في الحقوق، ولكل من الرجل والمرأة حق التمتع بها دون تمييز بسبب العنصر أو اللون أو الجنس وإنهما متساويان في الحقوق لدى الزواج وخلال قيام الزوجية ولدى انحلالها، كما تضمنت اتفاقية القضاء على التمييز ضد المرأة النص على تجريم هذا التمييز وألزمت في المادة الثانية الدول باتخاذ جميع التدابير المناسبة بما في ذلك إلغاء أحكام قانون العقوبات الوطني التي تشكل تمييزاً ضد المرأة، ما يتعين معه على نحو ما سلف إلغاء هذه المادة لما تمثله من تمييز ضد المرأة يتناقض مع الدستور ومع التزامات الكويت الدولية».

الأرصاد الجوية: فرص لهطول أمطار على بعض المناطق

توقع مدير إدارة الأرصاد الجوية بالندب ضرار العلي تكاثر السحب مع فرص لهطول أمطار خفيفة متفرقة قد تكون رعدية أحيانا على بعض المناطق الأحد وتستمر هذه الفرص حتى منتصف الليل وخصوصا على المناطق الجنوبية.

وقال العلي لـ (كونا): إن هناك فرصا لتشكل الضباب الخفيف على بعض المناطق في الساعات الأولى من صباح يوم غد الاثنين.وأضاف أن الأجواء ستكون مستقرة خلال الأيام المقبلة مع ارتفاع تدريجي لدرجات الحرارة على أن تعاود فرص الأمطار مرة أخرى مع بداية عطلة نهاية الأسبوع يومي الخميس والجمعة المقبلين.

مرحلة قشط وفرش بين القطعتين 1 و 3

المشعان: مواصلة أعمال الصيانة الجذرية في «عبدالله المبارك»

مرحلة خطوط أمطار في القطعة 8 و 9

رياض عواد

استمراراً لأعمال الصيانة الجذرية للطرق الداخلية والخارجية، أعلنت وزير الأشغال العامة الدكتورة نورة المشعان مواصلة أعمال الصيانة الجذرية للطرق في منطقة عبدالله المبارك ضمن عقود الصيانة الجذرية الجديدة لأعمال الطرق السريعة والداخلية التي تشمل 18 ممارسة كبرى لصيانة الطرق في مختلف مناطق البلاد بالمحافظات الست.

وقالت المشعان في تصريح صحافي، إن أعمال الصيانة في منطقة عبدالله المبارك تسير حسب الخطط والمراحل الموضوعة لأعمال الصيانة الجذرية للطرق والتي استهلت بالمناطق الأكثر تضررا ثم الأقل، مع الالتزام التام بضمان الجودة وتحقيق المواصفات العالمية.

وبدورة أكد النائب المشرف على أعمال الصيانة المهندس عبدالله المطيري أن المرحلة الحالية للأعمال في منطقة عبدالله المبارك عبارة عن قشط وفرش للطبقة الثانية «Type 2» والتي تسبق فرش الطبقة الاخيرة، مشيرا إلى أن أعمال الصيانة تنفذ حالياً بين قطعة 1 وقطعة 3 وتسير وفق جدول زمني محدد.

ولفت المطيري إلى أن هناك أعمال قشط تنفذ بين القطعتين 1 و2، وأعمال مدنية في قطعة 8، مؤكداً أنه تم الانتهاء من خطوط الأمطار في قطعة 8 وقطعة 9 والتي تسبق الأعمال الأسفلتية في المنطقة.

وزيرة الاشغال في احد المشاريع

اليات الاشغال

لجنة العاصمة بالبلدي توافق على طلب «الكهرباء» بتخصيص موقع محطة تحويل ثانوية في قرطبة

جانب من اجتماع لجنة العاصمة

رئيس اللجنة ومقررها

عقد لجنة محافظة العاصمة في المجلس البلدي اجتماعها امس الاحد برئاسة د.. حسن كمال حيث ناقشت اللجنة العديد من المعاملات وكانت توصياتها كالتالي

اعادت اللجنة طلب وزارة العدل تجديد قرار تخصيص أرض لمشروع مبنى محكمة الأسرة في منطقة غرناطة قطعة (3). الى الجهاز التنفيذي لمزيد من الدراسة

كما أعادت اللجنة أيضا طلب وزارة الكهرباء والماء والطاقة المتجددة استعمال (مبنى إداري) للموقع الكائن بمنطقة الشويخ الثانية للجهاز التنفيذي لمزيد من الدراسة

كما طالبت اللجنة بمخاطبة الهيئة العامة للزراعة والثروة السمكية للتنسيق والعمل على الاستعجال في الكتاب المقدم من مختار منطقة قرطبة السابق بشأن الساحات المخصصة كحدائق ضمن المخطط المساحي لمنطقة قرطبة

من جهة أخرى وافقت اللجنة على طلب وزارة الكهرباء والماء والطاقة المتجددة تخصيص موقع محطة تحويل ثانوية بمنطقة قرطبة قطعة (4) موقع رقم (5).

طلب وزارة العدل بشأن تجديد قرار التخصيص لأرض مشروع مبنى محكمة الأسرة بمحافظة العاصمة في منطقة غرناطة قطعة (3). كما إعادة اللجنة طلب تركيب مصعد لكبار السن وذوي الاحتياجات الخاصة وأصحاب الهمم للجهاز التنفيذي لمزيد من الدراسة

كم حفظت اللجنة مناقشة مشروع سوق إنجاز. وابقت اللجنة بند تعديل قرار المجلس البلدي رقم (م ب/م أ/28/3/2023د2) المتخذ بتاريخ 10/7/2023 بالموافقة على قبول التبرع المقدم من شركة الشعب الوطنية العقارية لإنشاء مبنى مواقف سيارات متعددة الأدوار وتجميل الساحات المجاورة العائدة للدولة الواقعة بمنطقة الشرق قطعة (7). على جدول اعمالها مع دعوة كل من قطاع المشاريع وشركة الشعب الوطنية العقارية

كما أعادة اللجنة للجهاز الطلب المقدم من أحد المواطنين بخصوص معاملة كامل العقار الاستثماري للقسيمة رقم 64 بمنطقة شرق لاستعمال مكاتب تجارية لتحديث الرد حسب اللوائح

كما حفظت اللجنة طلب وزارة الداخلية بشأن دعوة الاجتماع الخامس للجنة محافظة العاصمة من دور الانعقاد الثالث للفصل التشريعي الثالث عشر للمجلس البلدي

البلدية: حملة تنظيف الوفرة الزراعية تسفر عن رفع 325 طناً من المخلفات

الخرينج: مشاركة 50 عامل نظافة و 88 الية

في اطار تكثيف حملات النظافة بتوجيهات من قبل مدير عام بلدية الكويت م. منال العصفور ادارة نظافة محافظة الأحمدي وفرقها الرقابية بمسح شامل للمظاهر السلبية في الوفرة الزراعية بإشراف ومتابعة من مدير ادارة نظافة واشغالات الطرق سعد الخرينج وحملة النظافة التي شهدتها الوفرة الزراعية مستمرة على يد فرق البلدية بمشاركة العديد من المعدات والاليات للتعامل مع النفايات والمخلفات الزراعية والحيوانات النافقة.

وواصلت فرق النظافة الميدانية تنفيذ اعمال التنظيف واسعة النطاق في المحافظات لتشمل المناطق التجارية والأسواق العامة والحيازات الزراعية والصناعية .

وقد نفذ فريق ادارة النظافة واشغالات الطرق بمحافظة الاحمدي حملة تنظيف استهدفت منطقة الوفرة الزراعية وأسفرت عن رفع 325 طن من المخلفات الزراعية بالاستعانة 88 الية المعدات والآليات ومشاركة 50 عامل نظافة .

رفع اثاث من البر

رفع مخلفات تشوين

افتتاح حارتين على طريق الفحيحيل

أعلنت الإدارة العامة للمرور عن افتتاح الحارتين اليمنى والوسطى على طريق عبد العزيز بن عبد الرحمن آل سعود – طريق الفحيحيل (طريق 30) – باتجاه الفحيحيل.

وأشارت إلى افتتاح المخرج الفرعي لمنطقة مشرف المؤدي إلى طريق الفحيحيل بعد انتهاء أعمال الصيانة اللازمة للطريق، وذلك اعتباراً من أمس الأحد.

وفاة شخص في حادث مروع على الدائري السابع

فرق الإطفاء تسيطر على حريقي محل الشويخ الصناعية وحافلة الفروانية

قوة الإطفاء تبحث عن ناجين في حادث تصادم بين صهريج غاز ونساف رمل

أعلنت قوة الإطفاء العام أن فرق إطفاء من مركز البيرق والمواد الخطرة تعاملت، صباح امس الأحد، مع حادث تصادم بين صهريج غاز ونساف رمل على طريق الدائري السابع.

وقالت قوة الإطفاء في تدوينة نشرتها على حساب التواصل الاجتماعي «إكس» أن الحادث أسفر عن حالة وفاة وتم تسليم الجثة إلى الجهات المختصة.

من جهة أخرى سيطرت فرق إطفاء مركزي الشويخ الصناعية و الشهيد مؤخرا على حريق محل بمنطقة الشويخ الصناعية، حيث باشرت الفرق بمكافحة الحريق والسيطرة عليه ، ولم يسفر الحادث عن أي إصابات تذكر .

كما سيطرت فرق الإطفاء مؤخرا على حريق حافلة نقل ركاب صغيرة في منطقة الفروانية حيث باشرت الفرق بمكافحة الحريق و السيطرة عليه دون وقوع أي إصابات تذكر

اليات الإطفاء في موقع الحريق

«بيئية البلدي» تبحث تخصيص مسنات جديدة ومشروع تطوير المخطط الهيكلي لخليج الصليبخات

تبحث لجنة شؤون البيئة في المجلس البلدي خلال اجتماعها اليوم الاثنين برئاسة م.علياء الفارسي كتاب سكان مناطق جابر الأحمد وسعد العبدالله وشمال غرب الصليبخات وغرناطة والدوحة بشأن طلب إنشاء مسنتين، حيث اوضحت مدير عام البلدية بالتكليف م.منال العصفور في ردها انه يوجد مشروعان بالمنطقتين محل الطلب هما مشروع تطوير الواجهة البحرية بالجهراء «الكورنيش» ومشروع تطوير المخطط الهيكلي لخليج الصليبخات كما يلي:

أولا: بخصوص مشروع تطوير الواجهة البحرية بالجهراء، فقد صدر قرار مجلس الوزراء وجاء في البند ثانيا: «تكليف البلدية باتخاذ الإجراءات اللازمة واستكمال الجهود الرامية إلى تنفيذ مشروع تطوير الواجهة البحرية بالجهراء عبر القطاع الخاص.

ثانيا: بخصوص مشروع تطوير المخطط الهيكلي لخليج الصليبخات، فقد حدد المشروع موقع مرسى ضمن المشروع، وتم رفع المشروع للاعتماد من قبل المجلس البلدي في 19/10/2023 ولم يصدر قرار حتى تاريخه

ارتفاع الأحمال الكهربائية مع بدء اعتدال الطقس

وزارة الكهرباء: الحمل الأقصى المتوقع خلال الصيف القادم سيصل إلى 18.569 ميغاواط

مع ارتفاع في درجات الحرارة، بدأ مؤشر الأحمال الكهربائية في الصعود مؤخرا مقترباً من الخط البرتقالي ببلوغه 8195 ميغاواط، بعدما كان مستقراً خلال الفترة الماضية في حدود 7000 ميغاواط.

وتوقعت وزارة الكهرباء والماء أن الحمل الأقصى المتوقع خلال الصيف القادم سيصل إلى 18،569 ميغاواط، مشيرةً إلى أنها تواصل أعمال صيانة المحطات المختلفة، وفقاً للجداول الزمنية المحددة، استعداداً لموسم الصيف.

وقالت مصادر في وزارة الكهرباء إلى «تمكّن الوزارة، حتى الآن، من إنجاز أكثر من 50 في المئة من أعمال الصيانة التي تتطلبها وحدات الإنتاج المشمولة ببرنامج الصيانة»، متوقعة أن «يصل أعلى معدل إنتاج كهربائي خلال الصيف المقبل إلى 18600 ميغاواط».

وأوضحت أن «الوزارة تحاول إنجاز برنامج الصيانة في موعده دون تأخير، من خلال إخراج أكبر قدر من الوحدات للصيانة، مع مراعاة الحفاظ على القدرة الكهربائية التي تلبي احتياجات الدولة من كهرباء وماء»، مشيرة إلى أن بدء المستهلكين في تشغيل وحدات التكييف التي تستهلك ما يقرب من 70 في المئة من إنتاج الطاقة الكهربائية، هو السبب الأساسي لزيادة معدل الاستهلاك مقارنة بالأشهر الثلاثة الفائتة.

شركة أرجاء العقارية - شركة مساهمة كويتية (مقفلة)

إعلان تذكيري لحضور اجتماع الجمعية العامة العادية عن السنة المالية المنتهية في 31 ديسمبر 2024

يتشرف رئيس مجلس إدارة شركة أرجاء العقارية (ش.م.ك) مقفلة بدعوة السادة المساهمين لحضور اجتماع الجمعية العامة العادية للشركة للسنة المالية المنتهية في 31 ديسمبر 2024، الذي تقرر انعقاده يوم الثلاثاء الموافق 2025/03/25 في تمام الساعة 11 صباحاً ، وذلك بمقر الشركة الكائن في القبلة – شارع عبدالعزيز حمد الصقر – مركز الصالح – الدور الثامن – قطعة 10 – قسيمة 08.

وذلك لمناقشة البنود الواردة في جدول الأعمال التالي:

أولا : سماع تقرير مجلس الإدارة عن السنة المالية المنتهية في 31 ديسمبر 2024، والمصادقة عليه.
ثانيا : سماع تقرير مراقب حسابات الشركة السيد / نايف مساعد البزيع من مكتب البزيع وشركاهم RSM عن السنة المالية المنتهية في 31 ديسمبر 2024 والمصادقة عليه.
ثالثا : الاطلاع على البيانات المالية عن السنة المالية المنتهية في 31 ديسمبر 2024 والمصادقة عليها.
رابعاً : سماع تقرير المخالفات والجزاءات الصادر من الجهات الرقابية (إن وجد).
خامساً : مناقشة عدم إقتطاع أى نسبة لحساب الاحتياطي الإجباري عن السنة المالية المنتهية فى 31 ديسمبر 2024 نظراً لوجود خسارة خلال السنة.
سادساً : مناقشة عدم إقتطاع أى نسبة لحساب الاحتياطي الإختياري عن السنة المالية المنتهية فى 31 ديسمبر 2024 نظراً لوجود خسارة خلال السنة.
سابعاً : الموافقة على توصيه مجلس الادارة بعدم صرف مكافأة لأعضاء مجلس الادارة عن السنة المالية المنتهية في 31 ديسمبر 2024 .
ثامناً : الموافقة على توصية مجلس الادارة بعدم توزيع أرباح عن السنة المالية المنتهية فى 31 ديسمبر 2024.
تاسعاً : سماع تقرير التعاملات التي تمت أو ستتم مع أطراف ذات صلة.
عاشراً : إخلاء طرف السادة أعضاء مجلس الإدارة وإبراء ذمتهم فيما يتعلق بتصرفاتهم المالية والقانونية والإدارية عن السنة المالية المنتهية في 31 ديسمبر 2024.
الحادي عشر : تعيين أو إعادة تعيين مراقب حسابات للشركة عن السنة المالية المنتهية في 31 ديسمبر 2025 ، وتفويض مجلس الإدارة بتحديد أتعابه.

لذا يرجى من السادة المساهمين الراغبين بالحضور أو من ينوب عنهم مراجعة العنوان المذكور أعلاه لاستلام نسخة من تقرير جدول أعمال الجمعية وتوكيلات حضور الجمعية وذلك خلال مواعيد العمل الرسمية من الأحد إلى الخميس من الساعة التاسعة صباحاً حتى الساعة الثالثة عصراً.

والله ولي التوفيق

رئيس مجلس الإدارة
هود أحمد صالح محمد الصالح

إعداد:
سمير خضر

رسالتها تحسين حياة الإنسان والرقي به تعليمياً وتنموياً

1.8 مليون شخص استفادوا من مشروعات «الحياة الخيرية» في 2024

لم تكن الكويت وطنا لأهلها فحسب إنما مقصدا لكل سائل ومريد ومدرسة لنهج متأصل بقيم العطاء والخير أسسها الآباء والأجداد وخلدتها الأيام على مر التاريخ منها معروف وموثق ويعود إلى 400 عام دون في الكتب والمخطوطات والوثائق أما جذور العمل الخيري التي امتدت عميقا عبر تاريخها قبل ظهور النفط فكانت وستبقى علامة فارقة طبقت شهرتها الآفاق.

ومنذ عام 1613 وحتى يومنا هذا لم يغب العطاء عن أرض الكويت التي سطر أبناؤها حكاما وشعبا أروع الأمثلة في عمل الخير والعطاء غير المحدود على جميع الأصعدة حتى أصبح العمل الخيري سمة الكويت والكويتيين.

ولأن العمل الخيري ليس سلوكا لدى الكويتيين فحسب بل هو نهج راسخ أيضا لدى حكام الكويت الذين كتب التاريخ مآثرهم ومحاسنهم بحروف من ذهب مثل (جابر العيش) و(جابر العثرات) والشيخ مبارك الصباح الذي أسس مضيف (عيش بن عمير) كما أسست في عهده أول جمعية خيرية كويتية عام 1913 وهي الجمعية الخيرية العربية على يد فرحان الخضير.

عبد الله السبع

د.محمد البراك

د. خالد الشطي

فهد الكندري

فصول تعليمية في بنين

- د.محمد البراك: جمعية الحياة تطلق خلال الشهر الكريم حزمة من المشروعات الخيرية والإنسانية
- د. خالد الشطي: شحن وتوزيع 7619 طن تمور إلى النازحين والمحتاجين في عدة دول
- فهد الكندري: مشروعات قرآنية متخصصة ونوعية داخل وخارج الكويت
- عبد الله السبع: نعمل على تحسين حياة الإنسان والارتقاء به داخل الكويت وفي 22 دولة

تواصل جمعية الحياة الخيرية جهودها الإنسانية والخيرية طوال شهر رمضان المبارك من خلال عدد من المشروعات الموسمية المتعلقة بالشهر الكريم مثل إفطار الصائم والسلة الرمضانية، بالإضافة إلى مواصلة تقديم الدعم الإنساني لأهل غزة وسوريا والعديد من الدول.

وتُطلق جمعية الحياة خلال الشهر الكريم حزمة من المشروعات الخيرية والإنسانية ومنها مشروع عمليات العيون وسقيا الماء والعشر المباركات وبناء المساجد ورعاية الأيتام وغيرها من المشروعات

صناع الحياة

وفي وصف لجمعية الحياة الخيرية وجهودها يقول رئيس مجلس إدارتها عبد الله فهد السبع: جمعية الحياة الخيرية مؤسسة خيرية كويتية مشهرة من وزارة الشؤون الاجتماعية، وذلك بهدف تحسين حياة المستفيدين من أيتام وأسر متعففة وطلاب علم والرقي بالإنسان عن طريق أنشطتها ومشروعاتها وبرامجها الإنسانية والخيرية داخل وخارج الكويت، والاهتمام بفئات المجتمع من نشء وشباب ومرأة في الجوانب الثقافية والاجتماعية وغيرها من الأنشطة بهدف تعزيز القيم الأصيلة للمجتمع

ورؤية الجمعية تحقيق العالمية في الخدمة الإنسانية والتنموية والرقي بالحياة وفقا لمعايير الجودة الشاملة والإطار المؤسسي لأنشطتها وبرامجها.

ورسالتها تحسين حياة الإنسان والرقي به في الجوانب التعليمية والتنموية وتحقيق التكافل الاجتماعي من خلال الشراكات والمبادرات والأنشطة الإنسانية والتطوعية.

إنجازات 2024

وتوجه السبع بخالص الشكر والامتنان إلى أصحاب الأيادي البيضاء في كويت الخير الذين امتدت أياديهم بالعطاء، وذلك بالتبرع للحملات والمشروعات الخيرية لجمعية الحياة خلال عام 2024 م، ولا سيما المشروعات الإنسانية لدعم غزة، ومشروعات الجمعية المتنوعة في 23 دولة حيث بلغ عدد المستفيدين أكثر من مليون و800 ألف مستفيدا من 277 مشروعاً منها مشروعات سقيا الماء ودعم المرضى وعمليات العيون والأطراف الصناعية، وكفالة الأيتام ورغيف الخبز والسلال الغذائية ومشروع ولو بشق تمرة، كما استفاد من مشروعات الجمعية داخل الكويت 28،632 مستفيداً من 31 مشروعاً منها فزعة الخير بالتعاون مع فريق الإنقاذ الكويتي صقور صباح، وتوزيع إفطار الصائم وسقيا الماء ودعم الأسر المتعففة، وعلمني الفاتحة، وحلقات الحياة القرآنية .. وغيرها من المشروعات.

الحملات الرمضانية

ومن جانبه أشار نائب رئيس مجلس إدارة الجمعية د.محمد البراك إلى مشروعات وحملات الجمعية في شهر رمضان المبارك وقال: شهر رمضان المبارك موسم للخير والعطاء والجود والعمل الصالح، وقد كان الرسول صلى الله عليه وسلم أجود الناس، وكان أجود ما يكون في رمضان، فهذا الشهر الكريم يعد فرصة ثمينة للعطاء ومساعدة المحتاجين وتعزيز معاني البر والتكافل وإسعاد المحتاجين وتخفيف همومهم

وتستمر جمعية الحياة الخيرية خلال هذا الشهر المبارك في إطلاق المشروعات الخيرية والإنسانية الهادفة إلى توفير حياة كريمة للمجتمعات الفقيرة والمنكوبة على خلفية الآثار المترتبة على الأزمات الاقتصادية والحروب والنزاعات ولا سيما استمرار تقديم الدعم الإنساني لأهلنا في غزة

و مشروعات الحملة الرمضانية للجمعية تتنوع ما بين المشروعات الموسمية الممثلة في إفطار الصائم والسلة الرمضانية وزكاة الفطر، وكسوة وعيدية اليتيم بالإضافة إلى مشروعات إنسانية وخيرية متنوعة ومنها مشروعات: العشر المباركات، ورغيف الخبز، ولو بشق تمرة، وحفر 100 بئر، والأطراف الصناعية، وكفالة الأيتام، وبناء المساجد، وعمليات العيون، وغيرها من المشروعات.

وأحب أن أشير إلى إنجازات الجمعية خلال رمضان من العام الماضي والتي تمثلت في تقديم وجبات الإفطار والسلال الغذائية وكسوة العيد و زكاة الفطر جميع المشروعات في موسم رمضان العام الماضي بلغ عددها 13 مشروعات أسعدت أكثر من 230 ألف مستفيد في 17 دولة.

وبين البراك أن الجمعية مستمرة في استقبال تبرعات أهل الخير على موقعها الإلكتروني alhyat.org أو الاتصال على الخط الساخن 1844455

دعم غزة

وتناول البراك جهود جمعية الحياة الخيرية لدعم غزة بفضل الله ثم بدعم المحسنين من الكويت والمقيمين على أرضها الطيبة تستمر الجمعيات الخيرية الكويتية في دعم أهلنا في غزة لتخفيف المأساة الإنسانية التي حلت بهم، والتي لم يشهد العالم لها مثيلا.

جمعية الحياة الخيرية نفذت بفضل الله ثم بدعم أهل الخير 17 مشروع إنساني لدعم غزة استفاد منها أكثر من مليون مستفيد منذ بداية الأزمة ومن أمثلة هذه المشروعات

246،000 كيلو تمر، 75،736 وجبة جاهزة، 10،000 علبة حليب أطفال، 4،650 سلة غذائية، 5،350 ملابس وبطانيات، 4،875 كيس طحين

والجمعية مستمرة في جهودها للمساهمة في تخفيف معاناة أهل غزة، وجميع تقارير الجهود الإنسانية لدعم أهل غزة متاحة للمشاهدة من خلال قناة جمعية الحياة الخيرية على اليوتيوب ومن خلال حساباتها على وسائل التواصل الاجتماعي، وتشاهدون فيها دعوات أهلنا في غزة لإخوانهم في الكويت وشكرهم على الوقوف بجانبهم في هذه المحنة الشديدة، كتب الله لنا وللمحسنين الكرام أجر إغاثة الملهوف وتفريج كربة المكروبين

مساعدات غزة

تنفيذ مشروع دفء الشتاء في الشمال السوري

مخيم عمليات العيون في اليمن

من تنفيذ مشروع إفطار الصائم داخل الكويت

مشروع ولو بشق تمرة

وفي إطار جهودها الخيرية والإنسانية أعلن أمين سر جمعية الحياة الخيرية ومدير مشروع ولو بشق تمرة د.خالد الشطي عن نجاح المشروع في شحن وتوزيع 8000 طن تمور على النازحين والمحتاجين في عدة دول منها 240 طن تم توزيعها على النازحين في غزة فرج الله كربة أهلها.

وأضاف: نظراً لأهمية التمر في تخفيف معاناة الحصول على الغذاء وسهولة حمله وتخزينه وتوزيعه تحث جمعية الحياة الخيرية خلال هذا الشهر الكريم أصحاب الأيادي البيضاء على دعم المشروع من خلال التبرع بالتمر من صدقات وزكاة مزارع التمور أو التبرع لشراء التمور ويمكن المساهمة بأي مبلغ أو بتكلفة شاحنة أو طن تمور، مؤكداً أن جمعية الحياة الخيرية تحرص على تنظيف وكبس وتعليب التمور بأحدث وسائل التعبئة وشحنها خارج الكويت لنخفف بها من معاناة إخواننا المحتاجين بالتعاون مع جهات خيرية مرخصة من وزارة الخارجية وبإشراف وزارة الشؤون الاجتماعية.

وأوضح الشطي أن من أهداف مشروع ولو بشق تمرة المساهمة في حل مشكلة نقص الغذاء في العديد من الدول، ودعم جهود الإغاثة العاجلة في حالة الكوارث بمد المنكوبين بالغذاء وإنقاذ الأطفال من حالات الأنيميا الحادة بسبب نقص الغذاء، و تخفيف معاناة الأسر المتعففة والمحتاجين بتوفير التمر في البيوت، و التيسير على أهل المزارع في البحث عن مستحقي زكاة التمور.

مشروعات قرآنية نوعية

وتناول الشيخ فهد الكندري مستشار العمل القرآني والإنساني في جمعية الحياة الخيرية جهود الجمعية في خدمة القرآن الكريم من خلال حلقاتها القرآنية ومشروعاتها النوعية داخل الكويت وخارج الكويت التي تجعل القرآن الكريم منهج الحياة تعليما وفهما وتطبيقا، مع التركيز على تدبر معاني كتاب الله تعالى واستحضار هداياته وقيمه في الحياة اليومية للفرد. ومنها مشروع هدى ونور ومشروع أم القرآن، والبرامج الإذاعية المتخصصة ومنها برنامج أهل القرآن وآية وفكرة وأعلام قرآنية وبرنامج معاكم، وأقامت جمعية الحياة الخيرية عددا من المحاضرات والندوات بالإضافة إلى العمل على إطلاق تفسير الحياة للقرآن الكريم، وقد بلغ عدد المستفيدين من حلقات أم القرآن داخل الكويت 1000 مستفيد وخارج الكويت 250 مستفيدا، وبلغ إجمالي عدد المستفيدين خلال عام 2024من جميع المشروعات القرآنية والدينية 1900 مستفيد.

ومؤخرًا كرمت جمعية الحياة الخيرية 4 من طلاب حلقاتها القرآنية ختموا القرآن الكريم بالسند المتصل إلى رسول الله صلى الله عليه وسلم، وذلك في ديوان الشيخ فهد الكندري وبحضور د. محمد البراك نائب رئيس مجلس الإدارة والشيخ المجيز د. ناصر العنزي والمشرف العام صباح اليعقوب وعدد من قيادات جمعية الحياة الخيرية ورواد ديوانية الشيخ فهد الكندري من القراء والدعاء

إعداد:
هشام المنشاوي

صنعه الله من طين وعلمه الأسماء كلها

«آدم»... معجزة خلق البشرية

قصة خلق الله سيّدنا آدم هي قصة خلق البشرية أجمع، فقد كان أول خلق للبشر هو خلق آدم عليه السلام من طين، بصنع يدي الله عز وجل، فبشر الله سبحانه وتعالى الملائكة قائلاً أنه سوف يخلق آدم ويسكنه بالأرض، وتحدث القرآن الكريم عن قصة خلق سيدنا آدم في سورة البقرة، حيث أن الله بشر الملائكة بأنه سوف يخلق البشر ويستخلفهم في الأرض من أجل اعمار الأرض، ولكن الملائكة إستغربت ذلك، وقالت كيف سوف تستخلف في الأرض من يفسد فيها، ويقتل ويسفك الدماء، ألا يكفيك تسبيحنا، فأخبرهم الله أنه يعرف أشياء كثيرة هم لا يعرفونها.

أبو البشر، خلقه الله بيده وأسجد له الملائكة وعلمه الأسماء وخلق له زوجته وأسكنهما الجنة وأنذرهما أن لا يقربا شجرة معينة ولكن الشيطان وسوس لهما فأكلا منها فأنزلهما الله إلى الأرض ومكن لهما سبل العيش بها وطالبهما بعبادة الله وحده وحض الناس على ذلك، وجعله خليفته في الأرض، وهو رسول الله إلى أبنائه وهو أول الأنبياء

- أبو البشر خلقه الله بيده وأسجد له الملائكة وخلق له زوجته وأسكنهما الجنة
- ليس صحيحاً ما تذكره صحف اليهود من إغواء حواء لآدم للأكل من الشجرة
- الله بشر الملائكة بأنه سيخلق البشر ويستخلفهم في الأرض من أجل إعمارها

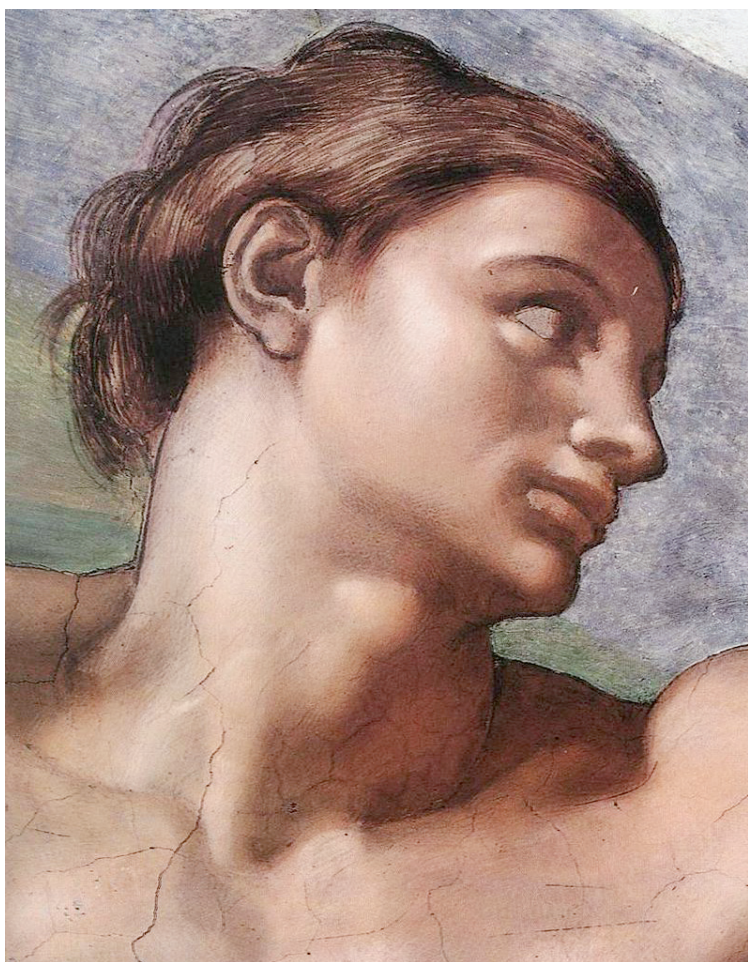

خلق آدم عليه السلام

أخبر الله سبحانه وتعالى ملائكة بأنه سيخلق بشرا خليفة له في الأرض. فقال الملائكة: (أَتَجْعَلُ فِيهَا مَن يُفْسِدُ فِيهَا وَيَسْفِكُ الدِّمَاء وَنَحْنُ نُسَبِّحُ بِحَمْدِكَ وَنُقَدِّسُ لَكَ).

ويوحي قول الملائكةَ هذا بأنه كان لديهم تجارب سابقة في الأرض، أو إلهام وبصيرة، يكشف لهم عن شيء من فطرة هذا المخلوق، ما يجعلهم يتوقعون أنه سيفسد في الأرض، وأنه سيسفك الدماء.. ثم هم – بفطرة الملائكة البريئة التي لا تتصور إلا الخير المطلق – يرون التسبيح بحمد الله والتقديس له، هو وحده الغاية للوجود.. وهو متحقق بوجودهم هم، يسبحون بحمد الله ويقدسون له، ويعبدونه ولا يفترون عن عبادته!

هذه الحيرة والدهشة التي ثارت في نفوس الملائكة بعد معرفة خبر خلق آدم.. أمر جائز على الملائكة، ولا ينقص من أقدارهم شيئا، لأنهم، رغم قربهم من الله، وعبادتهم له، وتكريمه لهم، لا يزيدون على كونهم عبيدا لله، لا يشتركون معه في علمه، ولا يعرفون حكمته الخافية، ولا يعلمون الغيب. لقد خفيت عليهم حكمة الله تعالى، في بناء هذه الأرض وعمارتها، وفي تنمية الحياة، وفي تحقيق إرادة الخالق في تطويرها وترقيتها وتعديلها، على يد خليفة الله في أرضه. هذا الذي قد يفسد أحيانا، وقد يسفك الدماء أحيانا. عندئذ جاءهم القرار من العليم بكل شيء، والخبير بمصائر الأمور: (إِنِّي أَعْلَمُ مَا لاَ تَعْلَمُونَ).

وما ندري نحن كيف قال الله أو كيف يقول للملائكة. وما ندري كذلك كيف يتلقى الملائكة عن الله، فلا نعلم عنهم سوى ما بلغنا من صفاتهم في كتاب الله. ولا حاجة بنا إلى الخوض في شيء من هذا الذي لا طائل وراء الخوض فيه. إنما نمضي إلى مغزى القصة ودلالتها كما يقصها القرآن.

أدركت الملائكة أن الله سيجعل في الأرض خليفة.. وأصدر الله سبحانه وتعالى أمره إليهم تفصيلا، فقال إنه سيخلق بشرا من طين، فإذا سواه ونفخ فيه من روحه فيجب على الملائكة أن تسجد له، والمفهوم أن هذا سجود تكريم لا سجود عبادة، لأن سجود العبادة لا يكون إلا لله وحده.

جمع الله سبحانه وتعالى قبضة من تراب الأرض، فيها الأبيض والأسود والأصفر والأحمر – ولهذا يجيء الناس ألوانا مختلفة – ومزج الله تعالى التراب بالماء فصار صلصالا من حمأ مسنون. تعفن الطين وانبعثت له رائحة.. وكان إبليس يمر عليه فيعجب أي شيء يصير هذا الطين؟

من هذا الصلصال خلق الله تعالى آدم.. سواه بيديه سبحانه، ونفخ فيه من روحه سبحانه.. فتحرك جسد آدم ودبت فيه الحياة.. فتح آدم عينيه فرأى الملائكة كلهم ساجدين له.. ما عدا إبليس الذي كان يقف مع الملائكة، ولكنه لم يكن منهم، لم يسجد.. فهل كان إبليس من الملائكة؟ الظاهر أنه لا. لأنه لو كان من الملائكة ما عصى. فالملائكة لا يعصون الله ما أمرهم ويفعلون ما يؤمرون.. وسيجيء أنه خلق من نار. والمأثور أن الملائكة خلق من نور.. ولكنه كان مع الملائكة وكان مأموراً بالسجود.

فوبّخ الله سبحانه وتعالى إبليس: (قَالَ يَا إِبْلِيسُ مَا مَنَعَكَ أَن تَسْجُدَ لِمَا خَلَقْتُ بِيَدَيَّ أَسْتَكْبَرْتَ أَمْ كُنتَ مِنَ الْعَالِينَ). فردّ بمنطق يملأه الحسد: (قَالَ أَنَا خَيْرٌ مِّنْهُ خَلَقْتَنِي مِن نَّارٍ وَخَلَقْتَهُ مِن طِينٍ). هنا صدر الأمر الإلهَي العالي بطرد هذا المَخلوق المتمرد القبيح: (قَالَ فَاخْرُجْ مِنْهَا فَإِنَّكَ رَجِيمٌ) وإنزال اللعنة عليه إلى يوم الدين. ولا نَعلم ما المقصود بقوله سبحانه (مِنْهَا) فهل هي الجنة؟ أم هل هي رحمة الله.. هذا وذلك جائز. ولا محل للجدل الكثير. فإنما هو الطرد واللعنة والغضب جزاء التمرد والتجرؤ على أمر الله الكريم.

قَالَ فَالْحَقُّ وَالْحَقَّ أَقُولُ (84) لَأَمْلَأَنَّ جَهَنَّمَ مِنكَ وَمِمَّن تَبِعَكَ مِنْهُمْ أَجْمَعِينَ (85) (ص)

هنا تحولَ الحَسد إلى حَقد. وإلى تصميم على الانتقام في نفس إبليس: (قَالَ رَبِّ فَأَنظِرْنِي إِلَى يَوْمِ يُبْعَثُونَ). واقتضت مشيئة الله للحكمة المقدرة في علمه أن يجيبه إلى ما طلب، وأن يمنحه الفرصة التي أراد. فكشف الشيطان عن هدفه الذي ينفق فيه حقده: (قَالَ فَبِعِزَّتِكَ لَأُغْوِيَنَّهُمْ أَجْمَعِينَ) ويستدرك فيقول: (إِلَّا عِبَادَكَ مِنْهُمُ الْمُخْلَصِينَ) فليس للشيطان أي سلطان على عباد الله المؤمنين.

وبهذا تحدد منهجه وتحدد طريقه. إنه يقسم بعزة الله ليغوين جميع الآدميين. لا يستثني إلا من ليس له عليهم سلطان. لا تطوعاً منه ولكن عجزاً عن بلوغ غايته فيهم! وبهذا يكشف عن الحاجز بينه وبين الناجين من غوايته وكيده؛ والعاصم الذي يحول بينهم وبينه. إنه عبادة الله التي تخلصهم لله. هذا هو طوق النجاة. وحبل الحياة!.. وكان هذا وفق إرادة الله وتقديره في الردى والنجاة. فأعلن – سبحانه – إرادته. وحدد المنهج والطريق: (لَأَمْلَأَنَّ جَهَنَّمَ مِنكَ وَمِمَّن تَبِعَكَ مِنْهُمْ أَجْمَعِينَ).

فهي المعركة إذن بين الشيطان وأبناء آدم، يخوضونها على علم. والعاقبة مكشوفة لهم في وعد الله الصادق الواضح المبين. وعليهم تبعة ما يختارون لأنفسهم بعد هذا البيان. وقد شاءت رحمة الله ألا يدعهم جاهلين ولا غافلين. فأرسل إليهم المنذرين.

تعليم آدم الأسماء

ثم يروي القرآن الكريم قصة السر الإلهي العظيم الذي أودعه الله هذا الكائن البشري، وهو يسلمه مقاليد الخلافة: (وَعَلَّمَ آدَمَ الأَسْمَاء كُلَّهَا). سر القدرة على الرمز بالأسماء للمسميات. سر القدرة على تسمية الأشخاص والأشياء بأسماء يجعلها – وهي ألفاظ منطوقة – رموزا لتلك الأشخاص والأشياء المحسوسة. وهي قدرة ذات قيمة كبرى في حياة الإنسان على الأرض. ندرك قيمتها حين نتصور الصعوبة الكبرى، لو لم يوهب الإنسان القدرة على الرمز بالأسماء للمسميات، والمشقة في التفاهم والتعامل، حين يحتاج كل فرد لكي يتفاهم مع الآخرين على شيء أن يستحضر هذا الشيء بذاته أمامهم ليتفاهموا بشأنه.. الشأن شأن نخلة فلا سبيل إلى التفاهم عليه إلا باستحضار جسم النخلة! الشأن شأن جبل. فلا سبيل إلى التفاهم عليه إلا بالذهاب إلى الجبل! الشأن شأن فرد من الناس فلا سبيل إلى التفاهم عليه إلا بتحضير هذا الفرد من الناس.. إنها مشقة هائلة لا تتصور معها حياة! وإن الحياة ما كانت لتمضي في طريقها لو لم يودع الله هذا الكائن القدرة على الرمز بالأسماء للمسميات.

أما الملائكة فلا حاجة لهم بهذه الخاصية، لأنها لا ضرورة لها في وظيفتهم. ومن ثم لم توهب لهم. فلما علم الله آدم هذا السر، وعرض عليهم ما عرض لم يعرفوا الأسماء. لم يعرفوا كيف يضعون الرموز اللفظية للأشياء والشخوص.. وجهروا أمام هذا العجز بتسبيح ربهم، والاعتراف بعجزهم، والإقرار بحدود علمهم، وهو ما علمهم.. ثم قام آدم بإخبارهم بأسماء الأشياء. ثم كان هذا التعقيب الذي يردهم إلى إدراك حكمة العليم الحكيم: (قَالَ أَلَمْ أَقُل لَّكُمْ إِنِّي أَعْلَمُ غَيْبَ السَّمَاوَاتِ وَالأَرْضِ وَأَعْلَمُ مَا تُبْدُونَ وَمَا كُنتُمْ تَكْتُمُونَ).

أراد الله تعالى أن يقول للملائكة إنه عَلِمَ ما أبدوه من الدهشة حين أخبرهم أنه سيخلَق آدم، كما علم ما كتموه من الحيرة في فهم حكمة الله، كما علم ما أخفاه إبليس من المعصية والجحود.. أدرك الملائكة أن آدم هو المخلوق الذي يعرف.. وهذا أشرف شيء فيه.. قدرته على التعلم والمعرفة.. كما فهموا السر في أنه سيصبح خليفة في الأرض، يتصرف فيها ويتحكم فيها.. بالعلم والمعرفة.. معرفة بالخالق.. وهذا ما يطلق عليه اسم الإيمان أو الإسلام.. وعلم بأسباب استعمار الأرض وتغييرها والتحكم فيها والسيادة عليها.. ويدخل في هذا النطاق كل العلوم المادية على الأرض. إن نجاح الإنسان في معرفة هذين الأمرين (الخالق وعلوم الأرض) يكفل له حياة أرقى.. فكل من الأمرين مكمل للآخر.

سكن آدم وحواء في الجنة

كان آدم يحس الوحدة.. فخلق الله حواء من أحد منه، فسمّاها آدم حواء. وأسكنهما الجنة. لا نعرف مكان هذه الجنة. فقد سكت القرآن عن مكانها واختلف المفسرون فيها على خمسة وجوه. قال بعضهم: إنها جنة المأوى، وأن مكانها السماء. ونفى بعضهم ذلك لأنها لو كانت جنة المأوى لحرم دخولها على إبليس ولما جاز فيها وقوع عصيان. وقال آخرون: إنها جنة المأوى خلقها الله لآدم وحواء. وقال غيرهم: إنها جنة من جنات الأرض تقع في مكان مرتفع. وذهب فريق إلى التسليم في أمرها والتوقف.. ونحن نختار هذا الرأي. إن العبرة التي نستخلصها من مكانها لا تساوي شيئا بالقياس إلى العبرة التي تستخلص مما حدث فيها. لم يعد يحس آدم الوحدة. كان يتحدث مع حواء كثيرا. وكان الله قد سمح لهما بأن يقتربا من كل شيء وأن يستمتعا بكل شيء، ما عدا شجرة واحدة. فأطاع آدم وحواء أمر ربهما بالابتعاد عن الشجرة. غير أن آدم إنسان، والإنسان ينسى، وقلبه يتقلب، وعزمه ضعيف. واستغل إبليس إنسانية آدم وجمع كل حقده في صدره، واستغل تكوين آدم النفسي.. وراح يثير في نفسه يوما بعد يوم. راح يوسوس إليه يوما بعد يوم: (هَلْ أَدُلُّكَ عَلَى شَجَرَةِ الْخُلْدِ وَمُلْكٍ لَّا يَبْلَى).

تسَائل آدَم بينَه وبين نفسه. ماذا يحدث لو أكل من الشجرة..؟ ربما تكون شجرة الخلد حقا، وكل إنسان يحب الخلود. ومرت الأيام وآدم وحواء مشغولان بالتفكير في هذه الشجرة. ثم قررا يوما أن يأكلا منها. نسيا أن الله حذرهما من الاقتراب منها. نسيا أن إبليس عودهما القديم. ومد آدم يده إلى الشجرة وقطف منها إحدى الثمار وقدمها لحواء. وأكل الاثنان من الثمرة المحرمة.

ليس صحيحا ما تذكره صحف اليهود من إغواء حواء لآدم وتحميلها مسئولية الأكل من الشجرة. إن نص القرآن لا يذكر حواء. إنما يذكر آدم –كمسئول عما حدث– عليه الصلاة والسلام. وهكذا أخطأ الشيطان وأخطأ آدم. أخطأ الشيطان بسبب الكبرياء، وأخطأ آدم بسبب الفضول.

لم يكد آدم ينتهي من الأكل حتى اكتشف أنه أصبح عار، وأن زوجته عارية. وبدأ هو وزوجته يقطعان أوراق الشجر لكي يغطي بهما كل واحد منهما جسده العاري. وأصدر الله تبارك وتعالى أمره بالهبوط من الجنة.

هبوط آدم وحواء إلى الأرض:

وهبط آدم وحواء إلى الأرض. واستغفرا ربهما وتاب إليه. فأدركته رحمة ربه التي تدركه دائما عندما يثوب إليها ويلوذ بها... وأخبرهما الله أن الأرض هي مكانهما الأصلي.. يعيشان فيهما، ويموتان عليها، ويخرجان منها يوم البعث.

يتصور بعض الناس أن خطيئة آدم بعصيانه هي التي أخرجتنا من الجنة. ولولا هذه الخطيئة لكنا اليوم هناك. وهذا التصور غير منطقي لأن الله تعالى حين شاء أن يخلق آدم قال للملائكة: "إِنِّي جَاعِلٌ فِي الأَرْضِ خَلِيفَةً" ولم يقل لهمَا إنِي جَاعِلَ فِي الجنَة خَلِيفَة. لم يكن هبوط آدم إلى الأرض هبوط إهانة، وإنما كان هبوط كرامة كما يقول العارفون بالله. كان الله تعالى يعلم أن آدم وحواء سيأكلان من الشجرة. ويهبطان إلى الأرض. أما تجربة السكن في الجنة فكانت ركنا من أركان الخلافة في الأرض. ليعلم آدم وحواء ويعلم جنسهما من بعدهما أن الشيطان طرد الأبوين من الجنة، وأن الطريق إلى الجنة يمر بطاعة الله وعداء الشيطان.

هابيل وقابيل

لا يذكر لنا المولى عزّ وجلّ في كتابه الكريم الكثير عن حياة آدم عليه السلام في الأرض. لكن القرآن الكريم يروي قصة ابنين من أبناء آدم هما هابيل وقابيل. حين وقعت أول جريمة قتل في الأرض. وكانت قصتهما كالتالي.

كانت حواء تلد في البطن الواحد ابنا وبنتا. وفي البطن التالي ابنا وبنتا. فيحل زواج ابن البطن الأول من البطن الثاني.. ويقال أن قابيل كان يريد زوجة هابيل لنفسه.. فأمرهما آدم أن يقدما قربانا، فقدم كل واحد منهما قربانا، فتقبل الله من هابيل ولم يتقبل من قابيل. قال تعالى في سورة (المائدة):

وَاتْلُ عَلَيْهِمْ نَبَأَ ابْنَيْ آدَمَ بِالْحَقِّ إِذْ قَرَّبَا قُرْبَانًا فَتُقُبِّلَ مِن أَحَدِهِمَا وَلَمْ يُتَقَبَّلْ مِنَ الآخَرِ قَالَ لَأَقْتُلَنَّكَ قَالَ إِنَّمَا يَتَقَبَّلُ اللّهُ مِنَ الْمُتَّقِينَ (27) لَئِن بَسَطتَ إِلَيَّ يَدَكَ لِتَقْتُلَنِي مَا أَنَاْ بِبَاسِطٍ يَدِيَ إِلَيْكَ لِأَقْتُلَكَ إِنِّي أَخَافُ اللّهَ رَبَّ الْعَالَمِينَ (28) (المائدة)

لاحظ كيف ينقل إلينا الله تعالى كلمات القتيل الشهيد، ويتجاهل تماما كلمات القاتل. عاد القاتل يرفع يده مهددا.. قال القتيل في هدوء:

إِنِّي أُرِيدُ أَن تَبُوءَ بِإِثْمِي وَإِثْمِكَ فَتَكُونَ مِنْ أَصْحَابِ النَّارِ وَذَلِكَ جَزَاء الظَّالِمِينَ (29) (المائدة)

انتهى الحوار بينهما وانصرف الشرير وترك الطيب مؤقتا. بعد أيام.. كان الأخ الطيب نائما وسط غابة مشجرة.. فقام إليه أخوه قابيل فقتله. قال رسول الله صلى الله عليه وسلم: "لا تقتل نفس ظلما إلا كان على ابن آدم الأول كفل من دمها لأنه كان أول من سن القتل". جلس القاتل أمام شقيقه الملقى على الأرض. كان هذا الأخ القتيل أول إنسان يموت على الأرض.. ولم يكن دفن الموتى شيئا قد عرف بعد. وحمل الأخ جثة شقيقه وراح يمشي بها.. ثم رأى القاتل غرابا حيا بجانب جثة غراب ميت. وضع الغراب الحي الغراب الميت على الأرض وساوى أجنحته إلى جواره وبدأ يحفر الأرض بمنقاره ووضعه برفق في القبر وعاد يهيل عليه التراب.. بعدها طار في الجو وهو يصرخ.

سجود الملائكة لآدم

إعداد:
علي حامد

يريدون أن يأخذوا خير الإسلام دون أن يقوموا بواجبات الدين!!

المنافقون في ظلمات متراكمة لا يستطيعون الخروج منها أبداً

يُعتبر الشيخ محمد متولي الشعراوي من أبرز مفسري القرآن الكريم في العصر الحديث، حيث امتاز بأسلوبه البسيط والعميق في إيصال المعاني القرآنية إلى عامة الناس.

الشيخ محمد متولي الشعراوي (1911 – 1998) كان أحد أبرز علماء الدين والدعاة الإسلاميين في القرن العشرين، واشتهر بأسلوبه البسيط والعميق في تفسير القرآن الكريم، مما جعله محبوبًا بين عامة الناس.

يقول الشيخ محمد متولي الشعراوي :خواطري حول القرآن لا تعني تفسيراً للقرآن .. وإنما هي هبات صفائية .. تخطر على قلب مؤمن في آية أو بضع آيات .. ولو أن القرآن من الممكن أن يفسر .. لكان رسول الله صلى الله عليه وسلم أولى الناس بتفسيره .. لأن عليه نزل وبه انفعل وله بلغ وبه علم وعمل .. وله ظهرت معجزاته .

ولكن رسول الله صلى الله عليه وسلم .. اكتفى أن يبين للناس على قدر حاجتهم من العبادة التي تبين لهم أحكام التكليف في القرآن الكريم وهى افعل ولا تفعل .. تلك الأحكام التي يثاب عليها الإنسان إن فعلها ويعاقب إن تركها .. هذه هي أسس العبادة لله سبحانه وتعالى التي أنزلها في القرآن الكريم كمنهج لحياة البشر على الأرض ..

ويواصل بقوله: أما الأسرار المكتنزة في القرآن حول الوجود، فقد اكتفى رسول الله صلى الله عليه وسلم بما علم منها .. لأنها بمقياس العقل في هذا الوقت لم تكن العقول تستطيع أن تتقبلها ، وكان طرح هذه الموضوعات سيثير جدلا يفسد قضية الدين، ويجعل الناس ينصرفون عن فهم منهج الله في العبادة إلى جدل حول قضايا لن يصلوا فيها إلى شيء والقرآن لم يأت ليعلمنا أسرار الكون، ولكنه جاء بأحكام التكليف واضحة وأسرار الوجود مكتنزة .. حتى تتقدم الحضارات ويتسع فهم العقل البشري .

فيكشف الله سبحانه وتعالى من أسرار الكون ما يجعلنا أكثر فهماً لعطاءات القرآن لأسرار الوجود، فكلما تقدم الزمن وكشف الله للإنسان عن سر جديد في الكون ظهر إعجاز في القرآن .. لأن الله سبحانه وتعالى قد أشار الى هذه الآيات الكونية في كتابه العزيز .. وقد تكون الإشارة إلى آية واحدة أو بضع آيات .. ولكن هذه الآية أو الآيات تعطينا إعجازاً لا يستطيع العلم أن يصل إلى دقته.

(مثلهم كمثل الذي استوقد ناراً فلما أضاءت ما حوله ذهب الله بنورهم وتركهم في ظلمات لا يبصرون "17»)

ونلاحظ هنا أن الحق سبحانه وتعالى .. لم يقل وتركهم في ظلام .. بل قال: "في ظلمات" .. أي أنها ظلمات متراكمة .. ظلمات مركبة لا يستطيعون الخروج منها أبدا .. من أين جاءت هذه الظلمات؟ .. جاءت لأنهم طلبوا الدنيا ولم يطلبوا الآخرة .. وعندما جاءهم نور الإيمان انصرفوا عنه فصرف الله قلوبهم..

مثلا إذا أخذنا قصة زعيم المنافقين عبد الله بن أبي، نرى أن رسول الله صلى الله عليه وسلم دخل المدينة وأهلها يستعدون لتتويج عبد الله بن أبي ملكا عليها .. وعندما وصل رسول الله صلى الله عليه وسلم انصرف الناس عن عبد الله بن أبي إلي استقبال الرسول عليه الصلاة والسلام ..

فوصول الرسول عليه الصلاة والسلام ضيع على عبد الله بن أبي الملك .. ولقد كان من الممكن أن يؤمن .. وأن يلتمس النور من رسول الله صلى الله عليه وسلم .. ولو آمن حينئذ ربما أعطى في الآخرة ملكا دائما .. يفوق الملك الذي كان سيحصل عليه في الدنيا .. ولكن لأن في قلبه الدنيا وليس الدين .. ولأنه يريد رفعة في الدنيا .. ولا يريد جنة في الآخرة، فقد ملأ الحقد قلبه فكان ظلمة .. وملأ الحسد قلبه فكان ظلمة .. وملأت الحسرة قلبه فكانت ظلمة .. وملأت الكراهية والبغضاء قلبه فكانت ظلمة .. إذن هي ظلمات متعددة..

وهكذا في قلب كل منافق ظلمات متعددة .. ظلمة الحقد على المؤمنين وظلمة الكراهية لهم .. وظلمة تمني هزيمة الإيمان .. وظلمة تمني أن يصيبهم سوء وشر .. وظلمة التمزق والألم من الجهد الذي يبذله للتظاهر بالإيمان وفي قلوبهم الكفر .. كل هذه ظلمات .. ولكن لا تحاول أن تأخذها بمقاييس عقلك .. والمفروض أن المثل هنا لتقريب المعنى .. لأنك إذا قرأت قول الحق سبحانه وتعالى:

﴿وإذا قرأت القرآن جعلنا بينك وبين الذين لا يؤمنون بالآخرة حجاباً مستوراً "45"﴾ (سورة الإسراء)

كيف يكون الحجاب مستورا؟ .. مع أن الحجاب هو الساتر الذي يستر شيئا عن شيء .. ولكن الحق سبحانه وتعالى يريدنا أن نفهم .. أنه رغم أن الحجاب يستر شيئا عن شيء، فإن نفس الحجاب مستورا لا نراه .. وبعض العلماء يقولون أن مستورا اسم مفعول .. وهو في معنى اسم الفاعل ساتر .. نقول :لا .. واقرأ قوله تبارك وتعالى:

﴿جنات عدن التي وعد الرحمن عباده بالغيب إنه كان وعده مأتيا "61"﴾ (سورة مريم)

مأتيا اسم مفعول واسم الفاعل أتى .. ويقول البعض وضع اسم المفعول مكان اسم الفاعل .. نقول أنك لم تفهم .. هل وعد الله يلح في طلب العبد .. أم أن العبد يلح في طلبه بعمله فكأنه ذاهب إليه .. والموعود هو المستفيد وليس الوعد..

إذن من دقة القرآن الكريم .. أنه يريد أن ينبهنا إلي أن الموعود هو الذي يسعى للقاء الوعد .. وليس الوعد هو الذي يطلب لقاء الموعود فيستخدم اسم الفاعل. فحين يقول الحق سبحانه وتعالى: "وتركهم في ظلمات لا يبصرون" .. نفى النور عنهم .. والنور لا علاقة له بالسمع ولا بالشم ولا باللمس .. ولكنه قانون البصر..

وانظر إلي دقة التعبير القرآني .. إذا امتنع النور امتنع البصر .. أي أن العين لا تبصر بذاتها .. ولكنها تبصر بانعكاس النور على الأشياء ثم انعكاسه على العين .. واقرأ قوله تعالى:

﴿وجعلنا الليل والنهار آيتين فمحونا آية الليل وجعلنا آية النهار مبصرة﴾ (من الآية 12 سورة الإسراء)

فكأن الذي يجعل العين تبصر هو الضوء أو النور .. فإذا ضاع النور ضاع الإبصار .. ولذلك فأنت لا تبصر الأشياء في الظلام .. وهذه معجزة قرآنية اكتشفها العلم بعد نزول القرآن.

(صم بكم عمي فهم لا يرجعون "18»)

فالحق سبحانه وتعالى .. بعد أن أخبرنا أنه بظلم هؤلاء المنافقين لأنفسهم .. ذهب بنور الإيمان من قلوبهم فهم لا يبصرون آيات الله ..

أراد أن يلفتنا إلي أنه ليس البصر وحده هو الذي ذهب .. ولكن كل حواسهم تعطلت ..

فالسمع تعطل فهم صم .. والنطق تعطل فهم بكم .. والبصر تعطل فهم عمي .. وهذه هي آلات الإدراك في الإنسان ..

واقرأ قوله تبارك وتعالى:

﴿والله أخرجكم من بطون أمهاتكم لا تعلمون شيئاً وجعل لكم السمع والأبصار والأفئدة لعلكم تشكرون "78"﴾ (سورة النحل)

إذن كونهم في ظلمات لا يبصرون .. فقد تعطلت وسائل الإدراك الأخرى .. فآذانهم صمت فهي لا تسمع منهج الحق .. وألسنتهم تعطلت عن نقل ما في قلوبهم ..وأبصارهم لا ترى آيات الله في الكون .. إذن فآلات إدراكهم لهدى الله معطلة عندهم..

وقوله تعالى: "فهم لا يرجعون" .. أي لن تعود إليهم هذه الوسائل ليدركوا نور الله في كونه .. الإدراك غير موجود عندهم .. ولذلك فلا تطمعوا أن يرجعوا إلي منهج الإيمان أبدا .. لقد فسدت في قلوبهم العقيدة .. فلم يفرقوا بين ضر عاجل وما هو نفع آجل .. نور الهداية كان سيجعلهم يبصرون الطريق إلي الله .. حتى يسيروا على بينة ولا يتعثروا .. ولكنهم حينما جاءهم النور رفضوه وانصرفوا عنه .. فكأنهم انصرفوا عن كل ما يهديهم إلي طريق الله!!.

فالله سبحانه وتعالى في هذه الآية الكريمة .. أعطانا وصفا آخر من صفات المنافقين هو أن أدوات الإدراك التي خلقها الله جل جلاله معطلة عندهم .. ولذلك فإن الإصرار على هدايتهم وبذل الجهد معهم لن يأتي بنتيجة .. لأن الله تبارك وتعالى بنفاقهم وظلمهم عطل وسائل الهداية التي كان من الممكن أن يعودوا بها إلي طريق الحق.

(أو كصيب من السماء فيه ظلمات ورعد وبرق يجعلون أصابعهم في آذانهم من الصواعق حذر الموت والله محيط بالكافرين "19»)

وقول الحق سبحانه وتعالى: "أو كصيب من السماء" .. الصيب هو المطر .. والله تبارك وتعالى ينزل الماء فتقوم به الحياة .. مصداقا لقوله جل جلاله:

﴿وجعلنا من الماء كل شيء حيٍ﴾ (من الآية 12 سورة الأنبياء)

ومن البديهي أننا نعرف أن إنزال المطر .. هو من قدرة الله سبحانه وتعالى وحده ..

ذلك أن عملية المطر فيها خلق بحساب .. وفيها عمليات تتم كل يوم بحساب أيضا ..

وفيها عوامل لا يقدر عليها إلا الله سبحانه وتعالى .. فمسألة المطر أعدت الأرض لها حين الخلق .. فكانت ثلاثة أرباع الأرض من الماء والربع من اليابسة .. لماذا؟

من حكم الله في هذا الخلق أن تكون عملية البخر سهلة وممكنة .. ذلك أنه كلما اتسع سطح الماء يكون البخر أسهل .. وإذا ضاق السطح تكون عملية البخر أصعب .. فإذا جئنا بكون مملوء بالماء ووضعناه في حجرة مغلقة يوما .. ثم عدنا إليه نجد أن حجم الماء نقص بمقدار سنتيمترات أو أقل .. فإذا أخذنا الماء في هذا الكوب وقذفناه في الحجرة .. فأنه يختفي في فترة قصيرة .. لماذا؟ .. لأن سطح الماء أصبح واسعا فتمت عملية البخر بسرعة..

والله سبحانه وتعالى حين خلق الأرض .. وضع في الخلق حكمة المطر في أن تكون مساحة الماء واسعة لتتم عملية البخر بسهولة .. وجعل أشعة الشمس التي تقوم بعملية البخر من سطح الماء .. وتم ذلك بحساب دقيق .. حتى لا تغرق الأمطار الأرض أو يحدث فيها جفاف .. ثم سخر الريح لتدفع السحاب إلي حيث يريد الله أن ينزل المطر .. وقمم الجبال الباردة ليصطدم بها السحاب فينزل المطر .. كل هذا بحساب دقيق في الخلق وفي كل مراحل المطر..

ومادام الماء هو الذي به الحياة على الأرض .. فقد ضرب الله لنا به المثل كما ضرب لنا المثل بالنار وضوئها .. فكلها أمثلة مادية لتقرب إلي عقولنا ما هو غيب عنا .. فالماء يعطينا الحياة..

لكن هؤلاء المنافقين. لم يلتفتوا إلي هذا الخير. الذي ينزل عليهم من السماء من غير تعب أو جهد منهم.

بل التفتوا إلي أشياء ثانوية، كان من المفروض أن يرحبوا بها لأنها مقدمات خير لهم.

فالمطر قبل أن ينزل من السماء لابد أن يكون هناك شيء من الظلمة في السحاب الذي يأتي بالمطر. فيحجب أشعة الشمس أن كنا نهارا. ويخفي نور القمر والنجوم أن كنا ليلا. هذه الظلمة مقدمات الخير والماء..

إنهم لم يلتفتوا إلي الخير الذي ملأ الله به سبحانه وتعالى الأرض. بل التفتوا إلي الظلمة فنفروا من الخير .. كذلك صوت الرعد ونور البرق.

الرعد يستقبله الإنسان بالأذان وهي آلة السمع. والبرق تستقبله العين ..

وصوت الرعد قوي، أقوى من طاقة الأذن. ولذلك عندما يسمعه الإنسان يفزع، ويحاول أن يمنع استقبال الأذن له، بأن يضع أنامله في أذنيه.

وهؤلاء المنافقون لم يضعوا الأنامل. ولكن كما قال الله سبحانه وتعالى: "يجعلون أصابعهم في آذانهم" ولم يقل أناملهم. وذلك مبالغة في تصوير تأثير الرعد عليهم فكأنهم من خوفهم وذعرهم يحاول كل واحد منهم أن يدخل كل إصبعه في أذنه. ليحميه من هذا الصوت المخيف. فكأنهم يبالغون في خوفهم من الرعد.

ونلاحظ هنا أن الحديث ليس عن فرد واحد، ولكن عن كثيرين .. لأنه سبحانه وتعالى يقول "أصابعهم" نقول أن الأمر لجماعة يعني أمراً لكل فرد فيها، فإذا قال المدرس للتلاميذ أخرجوا أقلامكم، فمعنى ذلك أن كل تلميذ يخرج قلمه .. وإذا قال رئيس الجماعة اركبوا سياراتكم، فمعنى ذلك أن كل واحد يركب سيارته .. لذلك فإن معنى "يجعلون أصابعهم في آذانهم" أن كل واحد منهم يضع إصبعيه في أذنيه..

لماذا يفعلون ذلك؟! أنهم يفعلون خوفا من الموت.

لأن الرعد والبرق يصاحبهما الصواعق أحيانا، ولذلك فإنهم من مبالغتهم في الخوف يحس كل واحد منهم أن صاعقة ستقتله .. فكأنهم يستقبلون نعمة الله سبحانه وتعالى بغير حقيقتها .. هم لا يرون النعمة الحقيقية في أن هذا المطر يأتي لهم بعوامل استمرار الحياة.

ولكنهم يأخذون الظاهر في البرق والرعد. وكذلك المنافقون .. لا يستطيع الواحد منهم أن يصبر على شهوات نفسه ونزواتها .. أنه يريد ذلك العاجل ولا ينظر إلي الخير الحقيقي الذي وعد الله به عباده المؤمنين في الآخرة ..

وهو ينظر إلي التكاليف كأنها شدة ومسألة تحمل النفس بعض المشاق. ويغفل عن حقيقة جزاء التكاليف في الآخرة. وكيف أنها ستوفر لهم النعيم الدائم .. تماما كما ينظر الإنسان إلي المطر على أنه ظلمة ورعد وبرق، وينسى أنه بدون هذا المطر من المستحيل أن تستمر حياته..

هم يأخذون هذه الظواهر على أنها كل شيء. بينما هي في الحقيقة تأتي لوقت قصير وتختفي، فهي قصيرة كالحياة الدنيا، وقتية. ولكن نظرتهم إليها وقتية ومادية لأنهم لا يؤمنون إلا بالدنيا وغفلوا عن الآخرة .. غفلوا عن ذلك الماء التي يبقى فترة طويلة، وتنبهوا إلي تلك الظواهر الوقتية التي تأتي مع المطر فخافوا منها وكان خوفهم منها يجعلهم لا يحسون بما في المطر من خير.

والمنافقون يريدون أن يأخذوا خير الإسلام دون أن يقوموا بواجبات هذا الدين!!

ثم يلفتنا الحق سبحانه وتعالى إلي قضية هامة. وهي أن خوفهم من زوال متع الدنيا ونفوذها لن يفعل لهم شيئا. لأن الله محيط بالكافرين ..

والإحاطة معناها السيطرة التامة على الشيء بحيث لا يكون أمامه وسيلة للإفلات، وقدرة الله سبحانه وتعالى محيطة بالكافرين وغير الكافرين ..

إذن عدم التفاتهم للنفع الحقيقي، وهو منهج الله، لا يعطيهم قدرة الإفلات من قدرة الله سبحانه وتعالى في الدنيا والآخرة.

(يكاد البرق يخطف أبصارهم كلما أضاء لهم مشوا فيه وإذا أظلم عليهم قاموا ولو شاء الله لذهب بسمعهم وأبصارهم إن الله على كل شيء قدير "20»)

أن الله سبحانه وتعالى يريد أن يلفتنا إلي أن البرق الذي هو وقتي وزمنه قليل. هو الذي يسترعى انتباههم. ولو آمنوا لأضاء نور الإيمان والإسلام طريقهم. ولكن قلوبهم مملوءة بظلمات الكفر فلا يرون طريق النور ..

والبرق يخطف أبصارهم، أي يأخذها دون إرادتهم. فالخطف يعني أن الذي يخطف لا ينتظر الإذن، والذي يتم الخطف منه لا يملك القدرة على منع الخاطف. والخطف غير الغصب. فالغصب أن تأخذ الشيء رغما عن صاحبه.

ولكن .. ما الفرق بين الأخذ والخطف والغصب؟.

الأخذ أن تطلب الشيء من صاحبه فيعطيه لك. أو تستأذنه. أي تأخذ الشيء بإذن صاحبه.

والخطف أن تأخذه دون إرادة صاحبه ودون أن يستطيع منعك.

والغصب أن تأخذ الشيء رغم إرادة صاحبه باستخدام القوة أو غير ذلك بحيث يصبح عاجزا عن منعك من أخذ هذا الشيء.

ولنضرب لذلك مثلا ولله المثل الأعلى. إذا دخل طفل على محل للحلوى وخطف قطعة منها، يكون صاحب المحل لا قدرة له على الخاطف لأن الحدث فوق قدرات المخطوف منه، فهو بعيد وغير متوقع للشيء، فلا يستطيع منع الخطف ..

أما الغصب فهو أن يكون صاحب المحل متنبها ولكنه لا يملك القدرة على منع ما يحدث، وإذا حاول أن يقاوم .. فإن الذي سيأخذ الشيء رغما عنه لابد أن يكون أقوى منه، أي أن قوة المغتصب، تكون أقوى من المغتصب منه.

وقوله تعالى: "يكاد البرق يخطف أبصارهم».

لابد أن نتنبه إلي قوله تعالى "يكاد" أو يقترب البرق من أن يخطف أبصارهم. وليس للإنسان القدرة أن يمنع هذا البرق من أن يأخذ انتباه البصر.

وقوله تعالى "كلما أضاء لهم مشوا فيه». أي أنهم يمشون على قدر النور الدنيوي. الذي يعطيه لهم البرق. فلا نور في قلوبهم. ولذلك إذا أظلم عليهم توقفوا، لأنه لا نور لهم.

وقوله تعالى "ولو شاء الله لذهب بسمعهم وأبصارهم».

يدعي بعض المستشرقين أن ذلك يتعارض مع الآية الكريمة التي تقول "صم بكم عمي فهم لا يرجعون" كيف يكونون صما بكما عميا .. أي أن منافذ الإدراك عندهم لا تعمل، ونحن هنا نتحدث عن العمى الإيماني،

ثم يقول تبارك وتعالى "ولو شاء الله لذهب بسمعهم وأبصارهم" مع أنهم صم وبكم وعمي؟..

نقول أن قول الحق سبحانه وتعالى: "صم بكم عمي" أي لا يرون آيات الله ويقين الإيمان، ولا يسمعون آيات القرآن ويعقلونها .. إذن فوسائل إدراكهم للمعنويات تتعطل. ولكن وسائل إدراكهم بالنسبة للمحسات تبقى كما هي.

فالمنافق الذي لا يؤمن بيوم القيامة، لا يرى ذلك العذاب الذي ينتظره في الآخرة.

ولو شاء الله سبحانه وتعالى أن يذهب بسمعهم وأبصارهم. بالنسبة للأشياء المحسة. لاستطاع لأنه قادر على كل شيء، ولكنه سبحانه وتعالى لم يشأ ذلك. حتى لا يأتوا مجادلين في الآخرة، من أنهم لو كان لهم بصر لرأوا آيات الله. ولو كان لهم سمع لتدبروا القرآن. فأبقى الله لهم أبصارهم وأسماعهم. لتكون حجة عليهم، بأن لهم بصرا ولكنهم انصرفوا عن آيات الله إلي الأشياء التي تأتيهم بفائدة عاجلة في الدنيا مهما جاءت بغضب الله. وأن لهم سمعا يسمعون به كل شيء من خطط المؤامرات على الإسلام. وضرب الإيمان وغير ذلك. فإذا تليت عليهم آيات الله فأنهم لا يسمعونها. وفي ذلك يقول الله سبحانه وتعالى:

﴿ومنهم من يستمع إليك حتى إذا خرجوا من عندك قالوا للذين أتوا العلم قال آنفاً﴾ (من الآية 16 سورة محمد)

أي أنهم يسمعون ولا يعقلون ولا يدخل النور إلي قلوبهم، فكأنهم صم عن آيات الله لا يسمعونها.

والحق سبحانه وتعالى يريد أن يعطينا مثل المنافقين بأنهم لا يلتفتون إلي القيم الحقيقية في الحياة. ولكنهم يأخذون ظاهرها فقط. يريدون النفع العاجل، وظلمات قلوبهم. لا تجعلهم يرون نور الإيمان. وإنما يبهرهم بريق الدنيا مع أنه زائل ووقتي. فيخطف أبصارهم. ولأنه لا نور في قلوبهم، فإذا ذهبت عنهم الدنيا، تحيط بهم الظلمات من كل مكان لأنهم لا يؤمنون بالآخرة. مع أن الله سبحانه وتعالى لو شاء لذهب بسمعهم وأبصارهم، لأنهم لا يستخدمونها الاستخدام الإيماني المطلوب.

والمفروض أن وسائل الإدراك هذه. تزيدنا إيمانا .. ولكن هؤلاء لا يرون إلا متاع الدنيا. ولا يسمعون إلا وسوسة الشيطان، فالمهمة الإيمانية لوسائل الإدراك توقفت، وكأن هذه الوسائل غير موجودة.

◆ **الإصرار على هدايتهم وبذل الجهد معهم لن يأتي بنتيجة .. لأن الله بنفاقهم وظلمهم عطل وسائل الهداية**

◆ **الله أبقى لهم أبصارهم وأسماعهم لتكون حجة عليهم بأن لهم بصرا وسمعاً ولكنهم انصرفوا عن آياته**

إعداد:
مازن خرابة

أول مسجد بُني في اليمن

الجامع الكبير في «صنعاء».. من أقدم المساجد الإسلامية

تُعد المساجد من أبرز المعالم الدينية والثقافية في العالمين العربي والإسلامي، حيث لا تقتصر أهميتها على كونها أماكن للصلاة فحسب، بل تمتد لتكون مراكز للتعلم والتوجيه الاجتماعي والديني.

وتعد المساجد بمثابة قلب المجتمع المسلم، إذ تجمع بين الأفراد في أوقات الصلاة لتوحدهم في عبادة الله وتذكيرهم بالقيم والمبادئ الإسلامية.

وفي الدول العربية والإسلامية، تعتبر المساجد من الأماكن التي يعكس فيها الفرد ارتباطه العميق بالإيمان وحرصه على ممارسة شعائر دينه. بالإضافة إلى دورها الروحي، تلعب المساجد دوراً اجتماعياً وثقافياً مهماً، حيث تشكل بيئة مناسبة للتعليم، كدروس القرآن الكريم والحديث النبوي، فضلاً عن كونها مكانًا للتضامن المجتمعي من خلال تقديم الدعم والمساعدة للفقراء والمحتاجين. كما أن المساجد تعد منابر لتمرير القيم الإنسانية النبيلة، مثل العدالة والمساواة، وتعزيز روح التعاون بين المسلمين. لذلك، تشكل المساجد حجر الزاوية في بناء المجتمعات الإسلامية، وتسهم بشكل مباشر في تعزيز الهوية الدينية والثقافية للأفراد والمجتمعات. وفي هذه المساحة سنسلط الضوء على أهم المساجد في الدول العربية والإسلامية ودورها في بناء المجتمعات الإسلامية.

فيه مكتبة عامة من أكبر المكتبات في العالم العربي

الجامع الكبير في صنعاء، هو جامع بني في عهد الرسول محمد بن عبد الله صلى الله عليه وسلم في السنة السابعة أو التاسعة للهجرة، ثم أمر بتوسعته الخليفة الأموي الوليد بن عبد الملك والولاة من بعده.

وتوجد فيه مكتبة عامة تعد من أكبر المكتبات في العالم العربي، ويقال إن هذا الجامع بني على أنقاض قصر غمدان الشهير بصنعاء.

ويعتبر الجامع الكبير بصنعاء من أقدم المساجد الإسلامية، وهو أول مسجد بني في اليمن، ويعتبر من المساجد العتيقة التي بنيت في عهدالرسول صلى الله عليه وآله وسلم، حيث أجمعت المصادر التاريخية على أنه بني في السنة السادسة للهجرة، حين بعث الرسول صلى الله عليه وآله وسلم الصحابي الجليل و بر بن يحنس الأنصاري والياً على صنعاء، وأمره ببناء المسجد فبناه ما بين الصخرة الململمة وقصر غمدان، وكان أول بنائه بسيطاً وصغيراً جداً يتماشى مع عمارة المساجد الأولى، فكان مربع الشكل طول ضلعه متراً، له باب واحد من الناحية الجنوبية وبه (12) عموداً أشهرها المنقورة وهو العمود السادس من ناحية الجوار الشرقي الحالي، والمسمورة، وهو العمود التاسع من ناحية الجوار الشرقي – أيضاً – ومقسم من الداخل إلى ثلاثة أروقة، وكان يوجد بالرواق الشمالي المحراب الأصلي، فقد تعرض الجامع خلال العصور الإسلامية المتتابعة إلى تجديدات وتوسيعات عديدة، وكان من أوائل هذه التوسيعات قام بها الخليفة الأموي الوليد بن عبدالملك (86 – 96هـ) – (705 – 715م) في ولاية أيوب بن يحيى الثقفي، شمل التوسع في الإتجاه الشمالي من ناحية القبلة الأولى إلى موضع القبلة الحالية، وفي فترة أول والي لبني العباس في صنعاء الأمير عمر بن عبدالمجيد بن عبدالرحمن بن زيد بن الخطاب، نقلت أحجار أبواب الجامع من قصر غمدان ومنها المدخل الذي يقع على يمين المحراب وبه صفائح من الفولاذ متقنة الصنع من ضمنها لوحان مكتوبان بخط المسند.

توسيع المسجد

وفي عام 136هـ – 754م أجري توسيع على يد الأمير علي بن الربيع بأمر من الخليفة المهدي العباسي، وفقاً للوحة المكتوبة في صحن المسجد. وفي عام 265هـ أجري على يد الأمير محمد بن يعفر الحميري توسيع كان من ضمنه السقوف الخشبية المصنوعة من خشب الساج، خاصة في عمارة الرواق الشرقي والذي يتكون من مصندقات خشبية غاية في الدقة والإبداع، إلاّ أن بعض المؤرخين اليمنيين ينسبون عمارة الرواق الشرقي في الجامع إلى الملكة أروى بنت أحمد الصليحي في عام 525هـ – (1130 – 1131م) ويعود تجديد المأذنتين الحاليتين إلى عام 603هـ – 1206م، حيث قام بتجددهما ورد بن سامي بعد أن تهدمت وسقطت. وفي عام 1012هـ قام الوالي العثماني سنان باشا ببناء الصرح المعروف اليوم بالشماسي برصفه بالحجار .. كما بنى القبة الكائنة في الفناء، وقام الحاج محمد بن علي صبرة بإصلاح المنارة الشرقية في أوائل القرن الرابع عشر الهجري. وفي عام 1355هـ – 1936م بنى الإمام يحيى بن محمد بن حميد الدين المكتبة التي تقع غرب المنارة الشرقية، وكذلك السقف الأوسط في الجناحين. كما حفر البئر الغربية للجامع وأصلح سواقيها إلى المطاهير، وقد وسعت المكتبة في عهد الإمام أحمد بن يحيى بن حميد الدين في عام 1374هـ.

والجامع بأبعاده الحالية ينطبق تقريباً على شكل الجامع الذي أمر بإنشائه الخليفة الأموي الوليد بن عبدالملك سنة (86 – 96هـ) – (705 – 715). فالجامع مستطيل الشكل، تبلغ مساحته حوالي (68 – 65) بنيت جدرانه الخارجية بحجر الحبش الأسود والشرفات العليا بالطابوق والجص، ويحتوي على (12) باباً ثلاثة في جدار القبلة منها باب يعود تاريخه إلى فترة التاريخ القديم، نقل من أبواب قصر غمدان وهو على يمين المحراب، وفي الجدار الجنوبي مدخل واحد يعرف بالباب العدني تتقدمه قبة صغيرة، وفي الجدار الشرقي خمسة مداخل، وفي الجدار الغربي ثلاثة مداخل يتوسط مساحة الجامع فناء مكشوف مساحته حوالي (38.90 – 38.20) متر تتوسطه كتلة معمارية مربعة الشكل طوال ضلعه ستة مترات، تغطيها قبة محفوظة فيها وقفيات الجامع ومصاحفه ومخطوطاته يحيط بصحن الجامع أربعة أروقة، الرواق القبلي (61 × 18.50) متر عمقاً، والرواق الجنوبي (60.40 – 15.10) متر، والرواق الغربي (39.75 – 11) متراً، ويوجد ضريح في الناحية الجنوبية من الرواق الغربي يطلق عليه ضريح حنظلة بن صفوان.

ويبلغ عدد الأعمدة في الجامع (183) عموداً، منها (60) عموداً قبلية، و(30) عموداً غربية، و(54) عموداً في المؤخرة، و(39) عموداً شرقية. ويعود تاريخ هذه الأعمدة إلى القرن الرابع حتى القرن السادس الميلادي. أما السقوف المصندقة ذات الزركشات الفنية المرسومة بطريقة الحفر الملونة فهي فريدة في العالم الإسلامي ويحدد تاريخ السقف المصندق للرواق الشرقي بالقرن الثالث الهجري استناداً إلى طرازه، بينما يعود تاريخ سقوف الرواق الغربي وبعض أجزائه إلى العصر الأموي أو إلى أوائل العصر العباسي، وللجامع مئذنتان، في الناحية الجنوبية واحدة، والثانية في الناحية الغربية منه. وتعتبر من أقدم المآذن الباقية باليمن، فالمئذنة الشرقية جددت بداية القرن السابع الهجري، وأعيد تجديدها في أوائل القرن الثالث عشر الهجري، وتتكون هذه المئذنة من قاعدة حجرية مربعة الشكل بها مدخلان أحدهما في الناحية الشمالية والآخر في الناحية الشرقية يقوم عليها بدن مستدير تعلوه شرفة مزدانة بصوف في المقرنصات ويعلو البدن بدن آخر سداسي الشكل بكل ضلع فتحة نافذة معقودة، ويتوج هذا البدن بقبة صغيرة وقد وصفها الرازي بأنها لم يعمل مثلها إلاّ في دمشق أو في منارة الإسكندرية. أما المئذنة الغربية فهي تشبه المئذنة الشرقية إلى حد كبير مبنية على قاعدة مربعة (4.25) متر، يبلغ ارتفاع هذه القاعدة حوالي خمسة مترات، ويوجد غرب المنارة الغربية مكتبة مملوءة بذخائر التراث العلمي والثقافي اليمني في كافة المجالات، وفيها المخطوطات النادرة ومنها نسخ من القرآن الكريم الذي نسخ في عهد الخليفة عثمان بن عفان – رضي الله عنه – كما يوجد قبران في فناء الجامع تحت المنارة الشرقية.

مئذنتان للجامع

للجامع مئذنتان، في الناحية الجنوبية واحدة، والثانية في الناحية الغربية منه، فالمئذنة الشرقية أعيد تجديدها في أوائل (القرن 13هـ/19م)، وتتكون هذه المئذنة من قاعدة حجرية مربعة الشكل بها مدخلان أحدهما في الناحية الشمالية والأخرى في الناحية الشرقية يقوم عليها بدن مستدير تعلوه شرفه مزدانة بصفوف من المقرنصات ويعلو الشرفة بدن آخر سداسي الشكل فتح بكل ضلع نافذة معقودة، ويتوج هذا البدن بقبة صغيرة وقد وصفها "الرازي" بأنه لم يعمل مثلها إلا في دمشق أو في منارة الإسكندرية، أما المئذنة الغربية في تشبه المئذنة الشرقية إلى حد كبير مبنية على قاعدة مربعة (4.25 متر) يبلغ ارتفاع هذه القاعدة (5 مترات)، ويوجد غرب المنارة الغربية مكتبة مملوءة بذخائر التراث العلمي والثقافي واليمني في كافة المجالات، وفيها المخطوطات النادرة، ومنها نسخ من القرآن الكريم الذي نسخ في عهد الخليفة عثمان بن عفان رضوان الله عليه، كما يوجد قبران في فناء الجامع تحت المنارة الشرقية.

مؤشرات البورصة تتباين عند الإغلاق وسط صعود 6 قطاعات

تباينت المؤشرات الرئيسية لبورصة الكويت عند إغلاق تعاملات أمس الأحد، وسط صعود لـ6 قطاعات.

تراجع مؤشر السوق الأول بنسبة 0.59 %، ونزل "العام" بنحو 0.35 %، بينما ارتفع "الرئيسي" بـ0.76 %، وصعد "الرئيسي 50" بـ 1.13 % عن مستوى الخميس الماضي. سجلت بورصة الكويت تداولات بقيمة 77.06 مليون دينار، وزعت على 304.57 مليون سهم، بتنفيذ 17.52 ألف صفقة.

وشهدت الجلسة ارتفاع 6 قطاعات في مقدمتها الرعاية الصحية بـ5.65 %، بينما تراجعت 7 قطاعات على رأسها التكنولوجيا بـ2.48 %.

وبالنسبة للأسهم، فقد ارتفع سعر 44 سهماً على رأسها "مدينة الأعمال" بـ36.93 %، بينما تراجع سعر 68 سهماً في مقدمتها "إنجازات" بواقع 7.71 %، واستقر سعر 15 سهماً.

ليتجاوز 3.6 تريليونات دولار عام 2025 رغم التحديات

«ضمان الاستثمار»: ارتفاع متوقع للناتج العربي بمعدل 4 بالمئة

كشفت المؤسسة العربية لضمان الاستثمار وائتمان الصادرات (ضمان) عن نمو الناتج المحلي الإجمالي العربي بمعدل 1.8 %، ليتجاوز 3.6 تريليونات دولار عام 2024، رغم التحديات والأحداث التي شهدتها المنطقة، وذلك مع استمرار تركزه الجغرافي في السعودية، والإمارات، ومصر، والعراق، والجزائر، بحصة تجاوزت 72 % من إجمالي المنطقة.

وأوضحت المؤسسة في بيان صحفي بمناسبة إصدار النشرة الفصلية الرابعة "ضمان الاستثمار" لعام 2024 أن توقعات أداء الاقتصاد العربي في مجملها جاءت إيجابية بالنسبة للعام 2025، بمعدل نمو متوقع يبلغ 4.1 %، مدفوعاً بالنمو المرجح في 14 دولة عربية منها 9 اقتصادات نفطية تساهم وحدها بأكثر من 78 % من الناتج العربي، وذلك في ظل تفاؤل حذر بتقلص حدة الاضطرابات والصراعات في المنطقة، وتحسن عائدات تصدير النفط والغاز والسلع والخدمات التي تنتجها المنطقة.

وأوضحت المؤسسة أن تقديرات صندوق النقد الدولي تشير الى تباين أداء مؤشرات الاقتصاد العربي خلال العام 2024 بسبب تراجع إنتاج النفط الخام بنحو 4 % وأسعاره العالمية بمعدل 1 %، بالإضافة الى توسع الحرب على قطاع غزة إلى دول أخرى منها لبنان واليمن وسوريا والعراق، وتواصل الصراع المسلح في السودان، بجانب التغيرات المناخية وزيادة حجم الديون الخارجية، وفيما يلي ملخصا لأهم تلك المؤشرات:

تحسن متوسط نصيب الفرد من الناتج في الدول العربية بمعدل 1.2% ليبلغ 7557 دولاراً عام 2024، مع توقعات بأن يرتفع بمعدل 1 % ليبلغ 7602 دولاراً في المتوسط عام 2025، فيما ارتفع متوسط نصيب الفرد من الناتج وفق تعادل القوة الشرائية بمعدل 2 % ليبلغ نحو 19 ألف دولار خلال عام 2024، وذلك مع استمرار التفاوت الكبير فيما بين دول المنطقة.

شهد عدد سكان المنطقة العربية نموا بنسبة 2% ليتجاوز 467 مليون نسمة عام 2024، كما ارتفع متوسط معدل البطالة على المستوى العربي إلى 9.7 % خلال العام نفسه.

ارتفع متوسط معدل تضخم أسعار المستهلك في المنطقة العربية إلى 12 % عام 2024، مع توقعات بتراجعه إلى 8.5 % عام 2025.

تحول الفائض الافتراضي المجمع للموازنات العربية البالغ 15 مليار دولار عام 2023 إلى عجز قدره 58 مليار دولار عام 2024، مع توقعات بارتفاع ذلك العجز إلى 68 مليار عام 2025 بما يمثل نحو 2% من الناتج العربي.

شهدت مؤشرات المديونية العربية تبايناً عام 2024، حيث تراجعت نسبة الدين الحكومي إلى الناتج إلى 48.3 % مع توقعات بان تنخفض إلى 47.6 % بنهاية 2025، في المقابل ارتفعت نسبة الدين الخارجي لتبلغ نحو 56 % من الناتج العربي خلال 2024 مع توقعات بتراجعها إلى 54.5 % عام 2025.

ارتفعت قيمة التجارة الخارجية العربية في السلع والخدمات بنسبة 3.6% لتتجاوز 3.3 تريليونات دولار عام 2024، وذلك كمحصلة لارتفاع قيمة الصادرات بنحو 1 % وقيمة الواردات بأكثر من7 %، ليتراجع فائض الميزان التجاري بمعدل 33 % إلى 177 مليار دولار خلال العام نفسه.

عن السنة المالية المنتهية في 31 ديسمبر 2024

مجلس إدارة العيد للأغذية يوصي بتوزيع 13 بالمئة أرباح نقدية

اجتمع مجلس إدارة شركة العيد للأغذية ، وتمت الموافقة على إصدار البيانات المالية للسنة المالية المنتهية في 31/12/2024 مقدمة من مراقبي الحسابات، ولقد أوصي مجلس الادارة باقتراح توزيع أرباح نقدية للمساهمين بقيمة 13 % من رأس المال المدفوع بواقع 13 فلس لكل سهم ، وتوزيع أسهم منحة بنسبة 3% من رأس المال المدفوع وذلك عن السنة المالية المنتهية في 31/12/2024 .

و بلغ صافي ربح الشركة (5،318،035 مليون د.ك) عن السنة المالية المنتهية في 31/12/2024، مقارنة بصافي ربح بلغت قيمته (3،202،752 مليون د.ك) عن السنة المالية المنتهية في 31/12/2023 وزيادة بنسبة 66 % ، وارتفع اجمالي الإيرادات التشغيلية للشركة بنسبة 98.56 % حيث بلغت 69 مليون و729 الفا و142 دينارا في نهاية عام 2024، مقارنة بايردات تشغيلية بقيمة 35 مليون و118 الفا و71 دينارا بنفس الفترة في عام 2023 .

كما ارتفع صافي أرباح الشركة في نهاية الربع الرابع من عام 2024 بنسبة 40.04 %، ، وارتفع اجمالي الإيرادات التشغيلية بنسبة 80.52 % حيث بلغت 16مليون و616 ألفاً و305 ديناراً ، مقارنة بايرادات الربع الرابع من عام 2023 والتي بلغت 9 مليون و204 الفا و768 ديناراً، علاوة على ارتفاع ربحية السهم بنسبة 1.52%.

المهندس محمد المطيري

الرئيس التنفيذي لشركة العيد للأغذية المهندس محمد المطيري قال، 2024 كانت علامة جديدة وفارقة بكل المقاييس في رحلة العيد للأغذية، حيث تأتي بعد مرور عام على استحواذ العيد للأغذية على شركة سوق الاشراف المركزي الرائدة محلياً في قطاع الخدمات الغذائية وهو ما عزز انتقال العيد الى مستوى قياسي واستثنائي شكلا ومضمونا، حيث سجلت الشركة خلال عام 2024 قفزة نوعية في معدل النمو بصافي أرباحها وايراداتها التشغيلية التي تضاعفت بشكل لافت، لتقارب ثلاثة أضعاف معدل النمو في عامي 2022 و2023.

«كيبك» تواصل مبادراتها الرمضانية بتوزيع وجبات إفطار صائم

أطلقت الشركة الكويتية للصناعات البترولية المتكاملة "كيبك" عدد من المبادرات المجتمعية والحملات التطوعية المختلفة وذلك بتوزيع وجبات إفطار للصائمين في بعض مناطق الكويت،وذلك في إطار الشراكة الاستراتيجية مع عدد من اللجان الخيرية.

وقالت الشركة في بيان صحافي إن تلك الفعليات تاتي ضمن جهودها المتواصلة لترسيخ مبادئ الاستدامة المجتمعية ومواصلة دورها الرائد في المسؤولية الاجتماعية وخدمة المجتمع ،حيث تحرص على مشاركة المجتمع كافة المناسبات المجتمعية، وإدخال الفرحة والسعادة على قلوب المحتاجين، لاسيما في شهر رمضان الكريم".

وأوضحت ان افطار صائم يقوم بها فريق "كيبك" التطوعي يوميا بتوزيع وجبات الافطار بالمواقع المحددة ويشارك الموظفين في تنفيذ المبادرة بالتبرع بوقتهم والمساعدة في توزيعها،مؤكدة أن المشاركة اليومية لتوزيع وجبات افطار صائم تاتي في إطار برنامج "كيبك" للمسؤولية الاجتماعية، الذي يهدف إلى الدعم الاجتماعي للعائلات المحتاجة و تعزيز روح الرحمة والعطاء خلال شهر رمضان المبارك.

وذكرت أن الشركة منذ تاسيسها اصبحت جزءًا لا يتجزأ من تاريخ الكويت الاقتصادي والاجتماعي، حيث لم تتتأخر يوماً عن تسخير إمكانياتها لدعم فئات المجتمع، لما له من دور اجتماعي وإنساني متميز في تلك الايام الفضيلة.

فريق كيبك التطوعي يوزع وجبات الافطار

عمومية «بوبيان» تُقر توزيع أرباح 10 فلوس نقداً و5 بالمئة أسهم منحة

الشايع والماجد والقصار خلال انعقاد الجمعية

عقد بنك بوبيان جمعيته العامة العادية بنسبة حضور تجاوزت 78 % حيث تمت الموافقة على جدول الأعمال، بما في ذلك توزيع الأرباح النقدية وأسهم المنحة، وانتخاب الأعضاء غير المستقلين والمستقلين لمجلس الإدارة للفترة المقبلة.

وفي كلمته خلال الاجتماع، أكد رئيس مجلس إدارة بنك بوبيان، عبدالعزيز عبدالله دخيل الشايع أن البنك يواصل تحقيق أهدافه وترسيخ مكانته كمؤسسة مالية رائدة في الصناعة المصرفية الإسلامية، مستندًا إلى استراتيجية "بوبيان 2028" والتي ترتكز على تطبيق ربحية مستدامة وتعزيز نطاق الرقمنة والابتكار والمرونة كونهم المحرك الرئيسي في تعزيز الكفاءة التشغيلية، لتُرسخ الاستراتيجية قيمها على مستوى المجموعة وضمان النمو على كافة الأصعدة ، شاملة الموظفين والعملاء والمساهمين والمجتمع ككل بالإضافة الى تعزيز الابتكار الرقمي، إلى جانب زيادة الحصة السوقية.

من جانبه أكد نائب رئيس مجلس الإدارة والرئيس التنفيذي لمجموعة بنك بوبيان، عادل الماجد، أن البنك يسير بخطى ثابتة نحو مستقبل مصرفي أكثر تطورًا وابتكارًا، بفضل اعتماد أحدث تقنيات التحول الرقمي والاستثمار في البنية التحتية التكنولوجية، مما مكّن البنك من تحسين جودة الخدمات المصرفية وتعزيز كفاءة العمليات التشغيلية.

«زين» أقامت مأدبة إفطار تقديراً لجهود العاملين في جزيرة فيلكا

استمراراً في برنامج زياراتها المُجتمعية ضمن حملتها السنوية "زين الشهور"، أقامت زين مأدبة إفطار رمضانية على شرف مُنتسبي ست جهات ووزارات من العاملين في جزيرة فيلكا، تقديراً لجهودهم وفي بادرة لمُشاركتهم بركة الشهر الفضيل.

وقام فريق زين بزيارة جزيرة فيلكا ومشاركة مأدبة الإفطار مع مُنتسبي وزارة الداخلية، وقوة الإطفاء العام، وإدارة الطوارئ الطبية، والجيش الكويتي، ووزارة الكهرباء والماء والطاقة المُتجددة، ووزارة الإعلام، حيث عبّروا لهم عن عميق الشكر والتقدير للجهود الكبيرة التي يبذلونها في حماية الكويت وأهلها.

تُعتبر مثل هذه الزيارات الاجتماعية ركناً أصيلاً من برنامج زين الرمضاني السنوي، حيث يقوم فريق الشركة ومتطوعوها بالمشاركة في العديد من الزيارات إلى مُختلف الجهات لتعزيز التواصل مع المجتمع ومد جسور التعاون مع الجميع، حيث قامت الشركة أيضاً خلال الشهر الفضيل بإقامة مأدبة الإفطار في قاعدة الشيخ نواف الأحمد بالجزيرة الشمالية في جسر جابر الأحمد على شرف مُنتسبي خفر السواحل.

ودائماً ما تأتي حملة "زين الشهور" بشكلٍ مُتجدد وتتوسّع في برامجها ومبادراتها مع مرور كل عام، وتقوم الشركة من خلالها بالتعاون مع مُختلف الجهات في الدولة لتُجسّد روح العطاء التي يتميز بها الشهر الفضيل عن غيره من الشهور، وتعكس القيم الأصيلة التي جُبل عليها أهل الكويت في مساعدة الغير ونشر قيم الحب والسلام.

فريق زين متوسطاً مُنتسبي جهات الدولة

الذهب يسجل مستويات تاريخية ويغلق عند 2985 دولاراً للأونصة

شهدت أسعار الذهب تقلبات حادة في الأسعار مسجلة مستويات تاريخية تجاوزت 3000 دولار أمريكي للأونصة قبل أن تتراجع إلى 2985 دولارا ما يعتبر ارتفاعا قياسيا غير مسبوق.

وقال تقرير متخصص لشركة (دار السبائك) الكويتية صدر إن هذه الزيادة في الأسعار جاءت نتيجة عدة عوامل اقتصادية وجيوسياسية أثرت كثيرا على أسواق الذهب إذ لامس سعر المعدن الأصفر مستوى 3004 دولارات للأونصة وهو أعلى سعر يسجله على الإطلاق بسبب ضعف الدولار الأمريكي وزيادة التوترات التجارية العالمية.

وأضاف التقرير أن هذا الارتفاع تزامن مع تقارير تظهر تراجع ثقة المستهلك الأمريكي مما دفع بالمستثمرين إلى البحث عن أصول آمنة كالذهب لكن هذا الارتفاع لم يستمر طويلا إذ شهدت الأسعار تراجعا بسبب جني الأرباح مما يعكس تقلبات الدولار الأمريكي التي تؤثر على الطلب على المعدن الأصفر.

«التجاري» يعلن عن الفائز في السحب الأسبوعي لحساب النجمة

أجرى البنك التجاري سحبه الأسبوعي على حساب النجمة. وقد تم إجراء السحب في مبنى البنك الرئيسي، بحضور ممثل عن وزارة التجارة والصناعة عبدالعزيز أشكناني.

وقد قام البنك بتغطية السحب مباشرة عبر وسائل التواصل الاجتماعي. وجاءت نتيجة السحب على النحو التالي: سحب حساب النجمة الاسبوعي – جائزة 5،000 دينار من نصيب الفائز فيصل عوض ظاهر العازمي .

ويذكر أن جوائز "حساب النجمة" مميزة بتنوع المبالغ المقدمة طوال السنة، والتي تتضمن سحوبات أسبوعية بقيمة 5،000 دينار ، وشهرية بقيمة 20،000 دينار، بالإضافة الى جائزة نصف سنوية بقيمة 500،000 دينار ، والجائزة السنوية الكبرى بقيمة 1،500،000 دينار.

«أسواق المال» توافق على زيادة رأس مال «الأهلي الكويتي»

وافقت هيئة أسواق المال على زيادة المال البنك الأهلي الكويتي عن طريق إصدار أسهم منحة مجانية توزع على المساهمين بنسبة 5% من رأس المال.

وكشف "الأهلي" في بيان لبورصة الكويت، أمس الأحد، أنه سيتم زيادة رأس المال من مبل 249.31 مليون دينار إلى 261.78 مليون دينار.

وكان "الأهلي" قد سجل في عام 2024 ربحاً بقيمة 52.41 مليون دينار، بنمو 16% عن مستواه في العام السابق له البالغ 45.19 مليون دينار، وأوصى مجلس الإدارة بتوزيع أرباحاً نقدية وأسهم مجانية.

«خلية تجسس» ترفع التوتر بين أنقرة وطهران

قالت تركيا إن سلطاتها الأمنية أوقفت 5 أشخاص لاتهامهم بجمع معلومات عن قواعد عسكرية لصالح «الحرس الثوري» الإيراني.

واستحصلت قوات الأمن والمخابرات في كل من إسطنبول وأنطاليا ومرسين، مذكرة توقيف من مكتب المدعي العام في إسطنبول لاعتقال المتهمين الخمسة.

وقالت مصادر أمنية تركية إن «مذكرة التوقيف أشارت إلى أن المتهمين قاموا بجمع معلومات عن قواعد عسكرية ومناطق حساسة في تركيا ونقاط مهمة خارجها، ونقلها إلى عناصر في استخبارات الحرس الثوري الإيراني»، وبناء على ذلك وجهت إليهم تهمة «التجسس العسكري والسياسي».

وجاء الإعلان عن خلية التجسس في وقت يتصاعد التوتر بين تركيا وإيران على خلفية تباين حاد بين البلدين بشأن التطورات في سوريا.

أوقعت 31 قتيلاً.. والرئيس الأميركي: لا تسامح مع الهجمات على السفن

بأمر ترامب.. ضربات عسكرية أميركية «واسعة النطاق» ضد الحوثيين

ارتفعت حصيلة الغارات الأميركية ضد الحوثيين في اليمن إلى 31 قتيلاً، بحسب حصيلة جديدة غير نهائية أعلنتها وزارة الصحة التابعة للحوثيين.

وأفاد المتحدث باسم الوزارة أنيس الأصبحي على منصة «إكس»: «الإحصائية الأولية لعدد ضحايا العدوان الأميركي الذي استهدف مناطق مدنية وسكنية في صنعاء ومحافظة صعدة والبيضاء ورداع» وصلت إلى «31 شهيداً و101 جريح معظمهم من الأطفال والنساء»، مشيراً إلى أنّها «حصيلة أولية، وما زال البحث جارياً لانتشال الضحايا».

وكان الرئيس الأميركي دونالد ترمب، قال إنه أمر جيش بلاده بشنّ عملية عسكرية حاسمة وقوية ضد الحوثيين في اليمن، مشيراً إلى أن الحوثيين «يمارسون القرصنة والعنف والإرهاب ضد السفن والطائرات».

وقال ترمب عبر منصة «تروث سوشيال»: «مرّ أكثر من عام منذ أن أبحرت سفينة تجارية تحمل علم أميركا بسلام عبر قناة السويس، أو البحر الأحمر أو خليج عدن» بسبب هجمات الحوثيين. وأضاف: «لن تتمكن أي قوة إرهابية من منع السفن الأميركية من الإبحار بحرية في الممرات المائية بجميع أنحاء العالم».

وأوضح ترمب أن الجيش يستهدف قادة الحوثيين وقواعدهم ودفاعاتهم الصاروخية. وفي رسالة إلى الحوثيين، قال ترمب: «يجب أن تتوقف هجماتكم». وأضاف: «لن نتسامح مع الهجمات على السفن الأميركية، وسنستخدم القوة المميتة حتى تحقيق هدفنا»، مشيراً إلى أنهم إن لم يتوقفوا عن شن الهجمات، «فستشهدون جحيماً لم تروا مثله من قبل». وحذّر ترمب إيران، الداعم الرئيسي للحوثيين، من استمرار دعمها للحوثيين، قائلاً إنه إذا هددت إيران الولايات المتحدة، «فإن أميركا ستحملكم المسؤولية الكاملة، ولن نكون لطفاء في هذا الشأن».

ضربات عسكرية موجهة للحوثيين

والضربات، التي قال أحد المسؤولين إنها قد تستمر لأيام وربما لأسابيع، هي أكبر عملية عسكرية أميركية في الشرق الأوسط منذ تولي ترمب منصبه في يناير وتأتي في الوقت الذي تصعد فيه الولايات المتحدة ضغوط العقوبات على طهران بينما تحاول جلبها إلى طاولة المفاوضات على برنامجها النووي.

وجاءت الضربات بعد أيام قليلة من إعلان الحوثيين عزمهم استئناف الهجمات على السفن الإسرائيلية التي تمر عبر البحر الأحمر وبحر العرب ومضيق باب المندب وخليج عدن، لينهوا بذلك فترة من الهدوء النسبي بدأت في يناير مع وقف إطلاق النار في غزة.

كما جاءت الهجمات الأميركية بعد أيام قليلة من تسليم رسالة من ترمب إلى المرشد الأعلى الإيراني آية الله علي خامنئي، سعياً لإجراء محادثات بشأن البرنامج النووي الإيراني.

وقالت القيادة المركزية الأميركية، إن القوات بدأت عملية واسعة النطاق ضد جماعة الحوثي تشمل توجيه ضربات دقيقة في جميع أنحاء اليمن دفاعاً عن المصالح الأميركية.

وأضافت على منصة «إكس»، أن الضربات تهدف أيضاً إلى «ردع الأعداء واستعادة حرية الملاحة».

ونقل موقع «أكسيوس» عن مسؤول أميركي قوله إن الضربات الأميركية ضد الحوثيين قد تستمر لأيام أو أسابيع.

بدورها، نقلت شبكة «سي إن إن» عن مصدر رسمي قوله إن الولايات المتحدة لن تغزو اليمن برياً، ولن ترسل قوات على الأرض هناك، بل ستعمل على شن سلسلة من الهجمات على أهداف استراتيجية.

وأضافت «سي إن إن» نقلاً عن المصدر قوله إن من المتوقع اتخاذ مزيد من الإجراءات ضد الحوثيين خلال الأسابيع القليلة المقبلة، لكن الأمر يتوقف على تقييم الأضرار الناجمة عن سلسلة الضربات.

ونقلت الشبكة عن مسؤول آخر قوله إن التخطيط للضربات ضد الحوثيين استغرق وقتاً طويلاً، نظراً للاحتياج لوقت كاف لجمع المعلومات اللازمة عن الأهداف.

وأعلنت صحيفة «نيويورك تايمز» الأميركية، أن الولايات المتحدة بدأت تنفيذ ضربات عسكرية «واسعة النطاق» ضد عشرات الأهداف في مناطق سيطرة الحوثيين باليمن.

وأفادت قناة تلفزيون «المسيرة» التابعة لجماعة الحوثي بوقوع غارات أميركية على منطقة قحزة شمال مدينة صعدة، وعلى مديرية مبين في محافظة حجة اليمنية.

وأضافت الصحيفة أن 8 غارات أميركية – بريطانية استهدفت مديريتي مكيراس والقريشية في محافظة البيضاء باليمن.

وكانت «المسيرة» ذكرت في وقت سابق، أن غارات استهدفت مديريتين في محافظة ذمار اليمنية.

سوريا: احتفالات «النصر» في مواجهة التحديات الصعبة

أحيا السوريون، الذكرى الـ14 لانطلاق الاحتجاجات الشعبية، الأولى بعد إسقاط نظام الأسد الذي حكم البلاد بالحديد والنار لعقود، ما أضفى على الاحتفالات طابع النصر، الذي امتزج فيه التفاؤل بسوريا المستقبل مع المخاوف من ثقل تركة النظام البائد.

وشهدت المدن والمناطق السورية احتفالات شعبية ورسمية تحت عنوان «سوريا تنتصر»، وذلك وسط تحديات خطيرة تواجهها السلطة الجديدة في دمشق، ترتبط بالسلم الأهلي؛ حيث خاضت أول وأعنف اختبار لدى اندلاع موجة عنف غير مسبوقة في منطقة الساحل السوري، على خلفية تمرد مسلح قاده فلول النظام السابق ضد الإدارة الجديدة الأسبوع الماضي.

كما شكّل «الإعلان الدستوري» للمرحلة الانتقالية الممتد لخمس سنوات عنصر قلق جدياً على النسيج السوري، مع اعتبار كثيرين أنه لم يضمن التنوع الديني والقومي في البلاد.

وجاءت رسائل السلطة السورية والجماهير، التي توافدت إلى الساحات في إدلب وحمص ودمشق، لتعكس تحول تلك الساحات إلى منصة للاحتفاء بالمرحلة الجديدة. وهناك من رأى في الزخم الاحتفالي بالساحات تعبيراً عن «الالتفاف الشعبي حول السلطة الجديدة للعبور بالبلاد من نفق التحديات الصعبة التي تواجهها».

وفي رسالة تطمين للسوريين وتهدئة المخاوف من توجه السلطة نحو التفرد بالحكم، رمت المروحيات العسكرية السورية في سماء العاصمة ورود ومناشير تؤكد «قيم الثورة السورية، وتحقيق إرادة الشعب والعدالة والمحاسبة والتعددية والمواطنة والمدنية»، وتدعو للسلام ونبذ الكراهية، مثل «لا مكان للكراهية بيننا» و«غداً ستزهر دمشق كما كانت دائماً».

وأغلق الأمن العام المنافذ باتجاه ساحة الأمويين ووزع ورود على المتجمهرين، في الوقت الذي علّت فيه أصوات مسجلات تبث أغاني ثورية وإسلامية. وقالت هناء الدغري (32 عاماً) من ساحة الأمويين: «ما يجري الآن هو حلم لم أجرؤ على التفكير فيه، خرجت من دمشق منذ 12 عاماً لأنني كنت مطلوبة أمنياً، ولم يكن لديَّ أمل بالعودة لولا التحرير».

مروحية ترمي ورود فوق المتجمعين

«الحرس» يتوعد... وطهران ترفض تدخل واشنطن في سياستها الخارجية

قال وزير الخارجية الإيراني عباس عراقجي، إن الولايات المتحدة «ليس لها الحق في إملاء» سياسة بلاده الخارجية، بعدما دعا الرئيس الأميركي دونالد ترمب طهران إلى وقف دعم الحوثيين في اليمن «فوراً».

وكتب عراقجي على منصة «إكس»: «الحكومة الأميركية ليست لديها سلطة ولا حق في إملاء سياسة إيران الخارجية»، داعياً إلى «وقف قتل الشعب اليمني». بدوره، قال قائد «الحرس الثوري»، حسين سلامي، إن أي تهديد يأخذ طابعاً عملياً سيُقابَل برد مُدمِّر. ونقل التلفزيون الرسمي عن سلامي القول إن جماعة «أنصار الله (الحوثيين)، بوصفها ممثلةً لليمنيين»، تتخذ قراراتها الاستراتيجية والعملياتية بنفسها.

وأتى ذلك بعد ساعات من شنِّ الجيش الأميركي، بأمر من ترمب، ضربات في اليمن تستهدف الحوثيين المدعومين من طهران، الذين يسيطرون على مناطق واسعة في البلاد بينها صنعاء. وأسفرت الضربات عن مقتل 21 شخصاً على الأقل، بحسب ما أفاد الحوثيون. وكانت ضربات الغارات الأميركية الأولى على الحوثيين منذ تولّي ترمب منصبه في يناير.

وعقب اندلاع الحرب الإسرائيلية على قطاع غزة في أكتوبر 2023، شنَّ الحوثيون عشرات الهجمات، بطائرات مسيَّرة وصواريخ، على سفن تعبر البحر الأحمر وخليج عدن، قائلين إنها تأتي تضامناً مع الفلسطينيين.

وقامت الولايات المتحدة وإسرائيل بقصف أهداف في اليمن، غير مرة، خلال ولاية الرئيس الأميركي السابق جو بايدن. وبعد وقف هجماتهما إثر دخول وقف إطلاق النار في غزة حيز التنفيذ في يناير، أعلن الحوثيون في 11 مارس «استئناف حظر عبور» السفن الإسرائيلية قبالة سواحل اليمن، رداً على منع الدولة العبرية إدخال المساعدات الإنسانية قطاع غزة.

وقال عراقجي في منشوره على «إكس»: «قُتل أكثر من 60 ألف فلسطيني والعالم يحمِّل أميركا المسؤولية».

وكان ترمب أعلن، أن واشنطن أطلقت «عملاً عسكرياً حاسماً وقوياً» ضد الحوثيين، متوعداً باستخدام «القوة المميتة الساحقة حتى نحقق هدفنا». كما طالب إيران بأن «توقف فوراً» دعمها «للإرهابيين الحوثيين».

مقتل 26 شخصاً على الأقل جراء أعاصير عنيفة تضرب أميركا

اجتاحت أعاصير عنيفة أجزاء من الولايات المتحدة؛ مما أدى إلى تدمير مدارس وانقلاب شاحنات نقل ضخمة في ولايات عدة، ضمن جزء من عاصفة هائلة أودت بحياة ما لا يقل عن 26 شخصاً، مع توقُّع ازدياد حدة الطقس العاصف.

وارتفع عدد الضحايا بعد أن أعلنت دورية الطرق السريعة في ولاية كانساس مقتل 8 أشخاص في تصادم ضخم ضمَّ ما لا يقل عن 50 مركبة على الطريق السريع؛ بسبب عاصفة ترابية في مقاطعة شيرمان.

وسجَّلت ولاية ميزوري أكبر عدد من الوفيات مقارنة بأي ولاية أخرى، حيث تعرَّضت لأعاصير متفرقة ليلاً أسفرت عن مقتل ما لا يقل عن 12 شخصاً، وفقاً للسلطات. ومن بين الضحايا رجل قُتل عندما دمَّر إعصار منزله، وفقاً لما ذكرته وكالة «أسوشييتد برس».

وقال جيم أكيرز، طبيب شرعي في مقاطعة باتلر: «لم يعد المنزل يُعرَف كمنزل، فقط حطام منتشر. كان علينا المشي على الجدران لأن الأرضية كانت مقلوبة رأساً على عقب».

تذكير لحضور اجتماع الجمعية العامة العادية وغير العادية

تود شركة الفنادق الكويتية (ش.م.ك) تذكير السادة المساهمين بأن الجمعية العامة العادية وغير العادية سوف يتم انعقادهما يوم الخميس الموافق ٢٠٢٥/٠٣/٢٧ في مقر الشركة الكائن بمنطقة الضجيج - مبنى شركة الفنادق الكويتية - الدور الأول ، وذلك للنظر في البنود المدرجة بجدول الأعمال السابق الإعلان عنه بتاريخ ٢٠٢٥/٣/١٠.

لذا يرجى من السادة المساهمين أو من ينوب عنهم الراغبين في الحضور مراجعة شركة الفنادق الكويتية - منطقة الضجيج وذلك لاستلام بطاقات الدعوة واستمارات التوكيل وجدول الاعمال وذلك من الساعة ١١ صباحا وحتى الساعة ١ ظهرا.

شركة الفنادق الكويتية
Kuwait Hotels Company

ص.ب. 833 صفاة 13009 الكويت ، P.O.Box 833 Safat, 13009 Kuwait
هاتف 7070 2225 965+ Tel. , فاكس 7080 2225 965+ Fax , E-mail: info@khc.com.kw

غارات صهيونية على غزة تزيد من هشاشة الهدنة السارية في القطاع

أعلن الدفاع المدني ووزارة الصحة التابعة في غزة، مقتل تسعة فلسطينيين، بينهم إعلاميون، في غارة جوية إسرائيلية على بلدة بيت لاهيا في شمال غزة تزيد من هشاشة الهدنة السارية في القطاع.

بعد الضربة، وهي الأكثر حصداً للأرواح منذ دخول اتفاق وقف إطلاق النار حيّز التنفيذ في 19 يناير عدّت «حماس» الضربة الإسرائيلية تشكل «انتهاكاً فاضحاً» لاتفاق وقف النار، وفقاً لـ«وكالة الصحافة الفرنسية».

وانتهت المرحلة الأولى من الاتفاق في الأول من مارس من دون توافق بشأن المراحل التالية، إلا أن الحرب المفتوحة لم تستأنف.

وقال مسؤول رفيع في «حماس»، إن محادثات جديدة انطلقت في الدوحة حيث أرسلت إسرائيل أيضاً وفداً مفاوضاً. أعلن الدفاع المدني في غزة «نقل 9 شهداء إثر قصف إسرائيلي لمركبة في بيت لاهيا»، مشيراً إلى وجود إعلاميين بين القتلى وكذلك وجود عاملين في مؤسسة «الخير» الخيرية.

وأضاف الدفاع المدني أن «مسيّرة إسرائيلية استهدفت بصاروخ مركبة تقل عدداً من العاملين في مؤسسة خيرية بوجود عدد من الصحافيين، ثم قصفت المسيّرة مجموعة من المواطنين تجمعوا في محيط السيارة».

وأكدت وزارة الصحة في غزة، في بيان، وصول القتلى التسعة وعدد من المصابين حالات بعضهم خطيرة إلى المستشفى الإندونيسي في شمال قطاع غزة «نتيجة استمرار العدوان الإسرائيلي على القطاع».

«سيدات النصر» يحسمن لقب الدوري السعودي بـ«العلامة الكاملة»

حسم فريق سيدات النصر لقب الدوري الممتاز للسيدات للمرة الثالثة على التوالي بعد فوزه على وصيفه الأهلي بنتيجة 3–1 في الجولة الـ16 من البطولة.

وحقق النصر اللقب بالعلامة الكاملة «48 نقطة" ودون أي خسارة أو تعادل في انجاز قياسي تاريخي، حيث سجل في النسخة الأولى خسارة وتعادلين، وفي النسخة الثانية خسارة واحدة وتعادل واحد.

وتميز فريق النَصر للسيدات بتدعيم صفوفه بأبرز اللاعبات الدوليات وبقيادة المدرب السعودي عبدالعزيز العلوني، الذي قاد الفريق طوال المواسم الماضية وحقق فيها رقماً قياسياً لسيدات النصر.

وتصدرت لاعبات النصر في كل نسخة من الدوري الممتاز قائمة الهدافات، حيث سجلت البحرينية حصة العيسى 14 هدفاً في الموسم الأول، اما في النسخة الثانية فتصدرت كل من الفرنسية لينا بو ساحة برصيد 12 هدفاً، والتنزانية كلاراً لوفانغا بـ11 هدف . وفي النسخة الحالية عادت التنزانية كلارا لوفانغا والبرازيلية ماريا ادواردا لتصدر القائمة برصيد 13 هدفاً.

4 ميداليات للكويت بالأولمبياد الخاص في ختام دورة الألعاب الشتوية

وفد الكويت المشارك في دورة الألعاب الشتوية تورينو 2025

حصد لاعبا وفد الأولمبياد الخاص الكويتي عبد الله العلي وهاجر الرشيدي ميداليتين فضية وبرونزية في ختام دورة الألعاب العالمية الشتوية للأولمبياد الخاص المقامة في مدينة تورينو الإيطالية ليصل بذلك إجمالي الميداليات التي حققتها الكويت في الدورة إلى أربعة.

وكانت الميدالية الفضية من نصيب اللاعب عبدالله العلي والبرونزية من نصيب هاجر الرشيدي في منافسات التصفيات النهائية لـ100 متر في لعبة الجري على الجليد.

وأعربت المدير الوطني للأولمبياد الخاص الكويتي رحاب بورسلي عن سعادتها وفخرها بالإنجاز الذي حققه أبطال الأولمبياد الخاص الكويتي في أول مشاركة لهم ضمن بدورة الألعاب الشتوية العالمية.

وأهدت بورسلي الإنجاز هذا الكويتي إلى مقام حضرة صاحب السمو أمير البلاد الشيخ مشعل الأحمد الجابر الصباح وولي عهده الأمين سمو الشيخ صباح خالد الحمد الصباح وإلى الشعب الكويتي.

وأكدت أن اللاعبين على مستوى عال من المسؤولية وقدموا رياضة الأشخاص ذوي الإعاقة الذهنية الكويتية بصورة مشرفة حظيت بتقدير الجميع على رغم الظروف الصعبة التي أحاطت المشاركة.

وثمنت جهود رئيس الوفد وأعضائه وأولياء الأمور في الوصول إلى هذه النتائج المشرفة كما قدمت الشكر إلى البعثة الدبلوماسية الكويتية ودورها في تذليل جميع الصعاب مؤكدة حرص الأولمبياد الخاص الكويتي على المضي قدما في تمكين أبنائنا من الأشخاص ذوي الإعاقة الذهنية والارتقاء بقدراتهم وإبراز مواهبهم ودمجهم في المجتمع وتأهيلهم بما يحقق أهداف التنمية المستدامة ورؤية "كويت جديدة 2035».

انطلاق بطولة كأس السوبر المحلي لكرة اليد موسم 2025/2024

من تتويج الكويت بالسوبر العام الماضي

تنطلق اليوم الاثنين منافسات بطولة كأس السوبر الكويتي لكرة اليد موسم 2024 / 2025 بنظام أربعة فرق (الدور نصف نهائي) إذ يواجه الكويت نظيره السالمية فيما يلعب العربي مع كاظمة على صالة مجمع الشيخ سعد العبدالله للألعاب الرياضية في ضاحية صباح السالم.

وقال مدرب نادي السالمية يعقوب الموسوي إن الهدف الأساسي هو خوض بطولة مع فرق ذات مستوى عال بغية الاستعداد بشكل كامل وتام للدوري الممتاز وإن كانت هناك فرصة للفوز بلقب كأس السوبر الكويتي فسيحاول لاعبو السالمية الظفر بها قدر المستطاع وخطف اللقب آملا أن تحظى البطولة بحضور جماهيري واسع.

وأوضح الموسوي أن توقف الدوري فترة ليست بقصيرة وتأخر عودة المحترفين الدوليين تركا أثرا كبيرا على استعدادات وتحضيرات ناديه وسط سعيه للمنافسة على لقب كأس السوبر لكن التحضير قائم باللاعبين المتاحين لديه بشكل مستمر حتى انطلاق البطولة.

ومن زاوية فنية عن البطولة قال المدرب الوطني لكرة اليد وليد سالمين إن كأس السوبر الكويتي بطولة مهمة للفرق المشاركة من الناحية المعنوية كذلك لناحية التحضيرات البدنية للفرق وحساسية المباريات للاعبين لما تبقى من عمر الموسم الرياضي.

وأضاف سالمين أن المنافسة حق مشروع لجميع الفرق المشاركة بكأس السوبر ورأى أن نادي الكويت هو الأقرب للظفر باللقب لما يملكه من لاعبين على مستوى عال ودولي بجانب جاهزية الفريق للمنافسة بقوة من الناحية الذهنية والنفسية لكنه لم يستبعد حدوث مفاجآت لوجود فرق لديها العزيمة والإصرار مثل كاظمة والسالمية إضافة إلى العربي.

ويسعى نادي الكويت للمحافظة على لقبه الذي حققه في نسخة الموسم الماضي بعد فوزه على نادي القادسية في النهائي حينها كذلك يحاول تحقيق لقبه الرابع في البطولة ليؤكد زعامته فيها كأكثر فريق تتويجا بها فيما يحاول كاظمة تحقيق لقبه الثاني في البطولة بعد نسخة العام 2022 بعد فوزه على الكويت بالنهائي حينها.

الهلال يواصل مطاردة الاتحاد على صدارة الدوري السعودي

الهلال يضرب التعاون بثنائية نظيفة

واصل فريق الهلال مطاردة الاتحاد في صدارة الترتيب العام لبطولة الدوري السعودي لكرة القدم، بعد فوزه المهم على مضيفه التعاون (2–صفر) في المباراة التي جرت بينهما على استاد "مدينة الملك عبدالله الرياضية" ببريدة في ختام مباريات الجولة الخامسة والعشرين من المسابقة. وسجل محمد كنو والبرازيلي ماركوس ليوناردو الهدفين في الدقيقتين (12 و75) تواليا.

ورفع الهلال بفوزه الثاني تواليا والثامن عشر في المسابقة مقابل ثلاثة تعادلات، وأربع هزائم، رصيده إلى 57 نقطة في المركز الثاني وبفارق 4 نقاط فقط عن الاتحاد المتصدر، ليحافظ على حظوظه في إحراز لقب المسابقة للمرة الثانية تواليا والسابعة في المواسم التسعة الأخيرة.

في المقابل، مني التعاون بهزيمته التاسعة مقابل تسعة انتصارات وسبعة تعادلات، ليتجمد رصيده عند 34 نقطة في المركز الثامن.

انتفاضة الأخدود تقلب الطاولة على الأهلي

انتفض الأخدود في الوقت بدل الضائع ليقلب الطاولة على ضيفه أهلي جدة ويهزمه بهدفين مقابل هدف في الجولة 25 من دوري روشن السعودي .

وبدا وأن أهلي جدة يسير نحو تحقيق انتصاره السادس عشر في المسابقة بعدما سجل ديمون لو بالخطأ في مرمى أصحاب الأرض في الدقيقة 28، لكن صالح العباس سجل هدف التعادل في الدقيقة الخامسة من الوقت بدل الضائع، وبعد 4 دقائق أحرز سافيور غودوين هدف الفوز القاتل.

ورفع الأخدود رصيده إلى 20 نقطة في المركز السابع عشر بفارق نقطتين عن مراكز البقاء، بينما بقي الأهلي خامساً برصيد 48 نقطة.

كأس مصر: الزمالك إلى نصف النهائي

بلغ الزمالك نصف نهائي مسابقة كأس مصر لكرة القدم بفوزه على ضيفه سموحة 4 – 2 ، بينما واصل بيراميدز حملة الدفاع عن لقبه بهدف في الدقيقة الثامنة من الوقت بدل الضائع للشوط الثاني، ليهزم ضيفه إنبي 2 – 1 في المباراة الأولى، تناوب على تسجيل رباعية الزمالك التونسي سيف الدين الجزيري (12) وبركات حجاج خطأ في مرمى فريقه (59)، والمغربي محمود بنتايك (61) والبديل مصطفى شلبي (90+5)، وسجل محمد (ميدو) مصطفى (25) ومحمد سالم (45+2) هدفي سموحة.

ويلاقي الزمالك، الذي يأمل في حصد لقب كأس مصر للمرة الـ29 في تاريخه والأولى منذ موسم 2020 – 2021، في نصف النهائي سيراميكا كليوباترا الفائز على الجونة 3 – 1 .

اعتبار الأهلي خاسراً أمام الزمالك

أعلنت رابطة الأندية المصرية العقوبات المتعلقة بانسحاب الأهلي من قمة الزمالك في الجولة الماضية والتي شملت اعتباره خسارا وتجريده من 3 نقاط أخرى. وأصدرت رابطة الأندية المصرية المحترفة عقوبات الجولة الأولى من الدور الثاني وذلك طبقا للائحة مسابقة دوري «nile» ولائحة المخلفات والعقوبات ونظام ضبط الجودة موسم 2024–2025

ثنائية مبابي تقود الريال لكسر عقدة فياريال في الليغا

فوز مهم للريال على فياريال

قلب ريال مدريد الطاولة على مضيفه فياريال وهزمه بنتيجة 2 – 1، ضمن منافسات الجولة 28 بالدوري الإسباني.

ولم يحافظ فياريال على تقدمه بهدف مبكر سجله خوان فويث بعد مرور 7 دقائق، بل انتزع الفريق المدريدي الفوز بهدفين لنجمه الفرنسي كليان مبابي في الدقيقتين 17 و23، ليرفع رصيده إلى 20 هدفاً في الدوري الإسباني هذا الموسم.

وأصبح مبابي أول لاعب في ريال مدريد يحقق هذا المعدل في موسمه الأول بالدوري الإسباني، بعد النجم البرتغالي كريستيانو رونالدو في موسم 2009 – 2010.

كما كسرت ثنائية مبابي عقدة ريال مدريد الذي حقق أول فوز في معقل فياريال ببطولة الدوري الإسباني منذ 8 سنوات، منذ التغلب بنتيجة 3 – 2 في 26 فبراير (شباط) 2017 ورفع الريال رصيده بهذا الفوز إلى 60 نقطة، ليعتلي قمة الترتيب مؤقتاً، منتظراً ما تسفر عنه قمة الأحد بين برشلونة الثاني بـ57 نقطة ضد أتلتيكو مدريد الثالث برصيد 56 نقطة.

أما فياريال فلم ينجح في رد اعتباره من الخسارة بهدفين دون رد في الدور الأول، ليتجمد رصيده عند 44 نقطة في المركز الخامس.

سيتي يواصل إهدار النقاط بتعادل مخيب أمام برايتون في الدوري الإنجليزي

سيتي مهدد بالغياب عن أبطال أوروبا

واصل مانشستر سيتي إهدار النقاط في بطولة الدوري الإنجليزي الممتاز لكرة القدم، بعد تعادله مع ضيفه برايتون بنتيجة (2 – 2) ، ضمن منافسات الجولة التاسعة والعشرين من المسابقة، التي شهدت أيضا فوز نوتينغهام فورست على إبسويتش تاون.

وسجل هدفي السيتي كلا من إيرلينج هالاند في الدقيقة (11) من ركلة جزاء، وعمر مرموش في الدقيقة (39)، أحرز هدفي برايتون كلا من بيرفس إستوبينان في الدقيقة (21)، وعبد القادر خوسانوف بالخطأ في مرمى فريقه في الدقيقة (48).

ورفع مانشستر سيتي رصيده إلى 48 نقطة في المركز الخامس مؤقتا، بينما ظل رصيد برايتون عند 47 نقطة في المركز السابع.

وفي المباراة الثانية، تغلب نوتينغهام فورست على مضيفه إبسويتش تاون بنتيجة (4 – 2).

وأحرز رباعية فورست كلا من نيكولا ميلنكوفيتش، وأنتوني إيلانغا (هدفين)، وجوتا سيلفا في الدقائق (35، و37، و41، و87)، بينما سجل جان كاجوست، وجورج هيرست هدفي إبسويتش تاون في الدقيقتين (82، و90+3).

ورفع فورست رصيده إلى 54 في المركز الثالث بفارق نقطة واحدة عن أرسنال صاحب المركز الثاني الذي سيواجه تشيلسي غدا.

في المقابل، تجمد رصيد إبسويتش تاون عند 17 نقطة في المركز الثامن عشر.

وفي باقي مواجهات الجولة، فاز وولفرهامبتون واندررز على ساوثهامتون بهدفين مقابل هدف، وتعادل وست هام يونايتد مع إيفرتون بهدف لمثله.

الوسط

كلمة صادقة.. لخير الكويت

الاثنين 17 رمضان 1446 هـ/ 17 مارس 2025 – السنة الثامنة عشر – العدد 4573

8 صفحات ـ 100 فلس

رئيس التحرير: عدنان محمد الوزان

www.alwasat.com.kw

يحفظ تاريخا يمتد إلى 14 قرنا

مشروع الأمير محمد بن سلمان لتطوير المساجد التاريخية يجدد مسجد العظام

مسجد العظام

المسجد من الداخل

امتد مشروع الأمير محمد بن سلمان لتطوير المساجد التاريخية في مرحلته الثانية ليضم مسجد العظام في محافظة العلا بالمدينة المنورة الذي يعود تاريخه إلى عهد النبوة، إذ يرجّح أن النبي صلى الله عليه وسلم هو من حدد قبلته بعظام، وذلك أثناء طريقه إلى غزوة تبوك في السنة التاسعة للهجرة، حيث يعود سبب تسميته إلى هذه القصة، ليحافظ المشروع على تاريخ هذا المسجد وإرثه الإسلامي، الذي يعود لأكثر من 14 قرناً ويوفر سبل العناية به.

وسيجدد مشروع الأمير محمد بن سلمان لتطوير المساجد التاريخية مسجد العظام على الطراز التراثي للمدينة المنورة، على مساحة 773.34 م2، وعند طاقة استيعابية تكفي 580 مصلياً، حيث سيعيد المشروع بناءه باستخدام المواد الطبيعية من الطين والحجارة وأخشاب الأشجار المحلية، فقد بُني المسجد بالحجارة وجدرانه الداخلية مليسة بالطين، وقد مرت عمارة المسجد بعدة مراحل، إلى عهدنا الحاضر.

ويتميز بناء المسجد بأنه عمارة آخذَةٌ بالتطور وقادرة على التكيف مع المعطَيات المناخية والطبيعية، وتستخدم الحجارة المقطوعة بتشكيلاتها وأحجامها المختلفة والمبنية بمونة الطين، إضافة إلى توظيف مكونات النخيل في بناء الأسقف كطبقة حاملة وعازلة، حيث سيعمل المشروع على توظيف هذه المواد، وتطوير الواجهات في المسجد.

ويعمل مشروع الأمير محمد بن سلمان لتطوير المساجد التاريخية على تحقيق التوازن بين معايير البناء القديمة والحديثة بطريقة تمنح مكونات المساجد درجة مناسبة من الاستدامة، وتدمج تأثيرات التطوير بمجموعة من الخصائص التراثية والتاريخية، في حين تجري عملية تطويرها من قبل شركات سعودية متخصصة في المباني التراثية وذات خبرة في مجالها.

ويأتي مسجد العظام ضمن مشروع الأمير محمد بن سلمان لتطوير المساجد التاريخية في مرحلته الثانية التي شملت 30 مسجداً في جميع مناطق المملكة الـ13، بواقع 6 مساجد لمنطقة الرياض، و5 مساجد في منطقة مكة المكرمة، و4 مساجد في منطقة المدينة المنورة، و3 مساجد في منطقة عسير، ومسجدين في المنطقة الشرقية، ومثلهما في كل من الجوف وجازان، ومسجداً واحداً في كل من الحدود الشمالية، تبوك، الباحة، نجران، حائل، والقصيم. يذكر أن إطلاق المرحلة الثانية من مشروع تطوير المساجد التاريخية جاء بعد الانتهاء من المرحلة الأولى التي شملت إعادة تأهيل وترميم 30 مسجداً تاريخياً في 10 مناطق. وينطلق المشروع من أربعة أهداف إستراتيجية، تتلخص بتأهيل المساجد التاريخية للعبادة والصلاة، واستعادة الأصالة العمرانية للمساجد التاريخية، وتعزيز المكانة الدينية والثقافية للمساجد التاريخية، ويسهم في إبراز البُعد الثقافي والحضاري للمملكة الذي تركز عليه رؤية 2030 عبر المحافظة على الخصائص العمرانية الأصيلة والاستفادة منها في تطوير تصميم المساجد الحديثة.

خلال النصف الأول من رمضان

8 عمليات قسطرة وقلب مفتوح بمركز القلب بالمدينة المنورة للمعتمرين

نجح مركز أمراض وجراحة القلب بالمدينة المنورة في إجراء عملية قلب مفتوح و7 عمليات قسطرة قلبية للمعتمرين من 5 جنسيات مختلفة خلال النصف الأول من شهر رمضان الجاري، وذلك ضمن الجهود الصحية المقدمة لضيوف الرحمن خلال الشهر الكريم.

وأكد تجمع المدينة المنورة الصحي حرصه على تعزيز الخدمات الطبية التخصصية لضيوف الرحمن، عبر توفير الكوادر الطبية المؤهلة والتقنيات الحديثة لضمان تقديم الرعاية القلبية اللازمة للحالات الطارئة، مما يساهم في حماية صحة وسلامة المعتمرين وتمكينهم من أداء مناسكهم بكل يسر وطمأنينة. ويواصل مركز القلب بالمدينة المنورة تقديم خدماته العلاجية لمرضى القلب من زوار المسجد النبوي، ضمن منظومة متكاملة من الخدمات الصحية المتخصصة خلال الشهر الفضيل.

جانب من إحدى العمليات

سويسرا.. الأطباء ينصحون مرضاهم النفسيين بزيارة المتاحف والحدائق العامة

لم تعد الوصفات الطبية المعتادة تجدي نفعًا للمرضى النفسيين، مما دعا الأطباء في سويسرا لنصح مرضاهم الذين يعانون من مشكلات في الصحة النفسية والعقلية والأمراض المزمنة، بالتنزه في الحدائق العامة والمعارض الفنية والمتاحف.

وبدأت مدينة نوشاتيل في غرب سويسرا مشروعاً تجريبياً مع الأطباء الشهر الماضي لمساعدة السكان وتشجيع ممارسة النشاط البدني.. وقالت الطبيبة باتريشيا ليمان لرويترز: بالنسبة لمن يواجهون في بعض الأحيان مشكلات في صحتهم النفسية والعقلية، يسمح لهم البرنامج ولو للحظة بنسيان همومهم وآلامهم وأمراضهم والذهاب لقضاء لحظة ممتعة من الاستكشاف.

وأضافت: لدي قناعة أننا عندما نعتني بمشاعر الناس نفسح لهم الطريق بشكل ما للعثور على سبيل للتعافي.. وفي إطار البرنامج ستكون "الوصفات الطبية" على صورة توزيع 500 زيارة مجانية لأربعة مواقع تشمل ثلاثة متاحف والحديقة النباتية في المدينة.

وقالت سيدة تبلغ من العمر 26 عاما: إنها تعاني من الإرهاق النفسي وتراكم الضغوط، "أزور متحف نوشاتيل للفنون والتاريخ الذي يضم روائع لكلود مونيه وإدجار ديجا، وأعتقد أن هذا يشع قليلاً من الضوء وسط الظلام. وتقول السلطات: إن الفكرة جاءت من دراسة أجرتها منظمة الصحة العالمية في 2019 لاستكشاف دور الفنون في تعزيز الصحة والتعامل مع المرض.. وستخضع المبادرة للاختبار لمدة عام ومن الممكن توسيع نطاقها لتشمل أنشطة أخرى مثل المسرح.

إيلون ماسك يعلن إطلاق صاروخ «ستارشيب» باتجاه المريخ نهاية 2026

صاروخ «ستارشيب»

أعلن إيلون ماسك مؤسس "سبايس إكس"، عزم الشركة على إطلاق صاروخ ستارشيب الضخم باتجاه المريخ في نهاية عام 2026، محملاً بروبوت أوبتيموس من تيسلا، مشيراً إلى إمكان نزول بشر على الكوكب الأحمر بعد بضع سنوات.

وقال ماسك عبر صفحته في منصة إكس إن: صاروخ ستارشيب سينطلق باتجاه المريخ في نهاية العام المقبل، مضيفاً: إذا سارت عمليات الهبوط على ما يرام، فقد يبدأ نزول البشر على المريخ في أقرب وقت ممكن بحلول عام 2029، مع أن سنة 2031 هي الأكثر ترجيحاً.

وكانت شركة سبايس إكس قد واجهت انتكاسة قوية هذا الشهر عندما انتهت أحدث رحلة تجريبية لها للنموذج الأولي لستارشيب بانفجار قوي، رغم النجاح في استعادة الطبقة المعززة في الاختبار المداري.

وقالت إدارة الطيران الفدرالية (FAA): إنه سيطلب من سبايس إكس إجراء تحقيق قبل أن تتمكن من إطلاق المركبة مجدداً.

مواقيت الصلاة

فجر	شروق	ظهر	عصر	مغرب	عشاء
04:37	05:57	11:57	03:22	05:57	07:14

البحر

أعلى مد	أدنى جزر
13:28	07:35
01:40	19:55

الطقس

العظمى	الصغرى
28	15

في الصميم

صدر بالأمس مرسومان في غاية الأهمية ، الأول مرسوم بقانون يمنع توثيق عقد الزواج أو المصادقة عليه لمن لم يبلغ من العمر ثمانية عشر عاماً وقت التوثيق، أي أنه يجب ألا يقل عمر الزوجين وقت توثيق العقد عن 18 عاماً.

المرسوم الثاني صدر بإلغاء العذر المخفف لعقوبة الرجل عند ارتكابه جريمة قتل بحق الزوجة أو الأم أو الأخت أو الإبنة.

لا شك أن التعديل الأول من شأنه حماية الأطفال من الزواج المبكر، وتحديد سن أدنى للزواج، ونأمل أن يؤدي الى استقرار الأسرة ، خاصة بعد تزايد حالات الطلاق خلال السنوات الأخيرة، كما أن التعديل الثاني يكفل المساواة بين الرجل والمرأة في الحقوق والواجبات العامة، ويحظر التمييز بينهم .

Repost

@saoud_alrukaibi سعود الركيبي

نصيحه اذا تزور مريض بالمستشفى ، إسأل التمريض اذا عندهم مرضى وافدين ما عندهم أحد يزورهم ، فبعضهم يكون محتاج ملابس وبعضهم محتاج يكلم أهله وبعضهم محتاج فقط انك تسلم علية وتبتسم وتدعي له بالشفاء. المرض بالغربه صعب جداً يارب رحمتك ورضاك

@sultanah_ff ليلى القحطاني

سؤال : هل محاربة السلفية ومشايخها ووصمها بالدعشنة هي لتقديم وسيطرة البديل . . . التدين الحزبي (مزيج من الإيمان بالدين عبر قنوات ومعتقدات الحزب)؟

@dalb125 ملكة السياسة

الفزعه ما تنقال لنا احنا الكويتيين لان احنا اهل الفزعه فى الحمله الوطنيه للغارمين ماهى منه بس اذا احنا نساعد جميع الدول بره الكويت اكيد ما راح نتخلي عن اهلنا داخلها وان شاءالله راح نوصل المبلغ المطلوب وزياده بعد تكون فرحه للجميع

@bntkaifan1112 بنت كيفان

رديت ع اصحاب الفتن اللي صارلهم اشهر يردحون بتويتر والمساحات ويقسمون الشعب ويتطنزون عالناس واصولهم ومسوين نفسهم احسن من باجي البشر وعلمتهم حجمهم زعلوا وصاروا يتهموني بالفتنه وهم يصفقون ومستانسين ع كلام وفتن الجاهل والواوي فعلا تكتشف ماتحمله القلوب مجرد ماتختلف معاهم بالراي

@bogaili حمود البغيلي

نعم، أفرق بين الرجل والمرأة، فكل منهما يحمل عالماً خاصاً به، يتناغم مع ذاته ويختار مساراته في الحياة. ولأن لكلّ منهما خصوصيته، فإن التقدير والاحترام لا يتحقق إلا بقبول تلك الفوارق، والاعترّاف بأن التنوع هو جوهر الوجود .

@PrivacyKuwait صقر

لذلك ، في ظل وجود حكومه نزيهه و شفافه تصون كرامات الناس و اموالهم و لا تعترف بالنائب "كمعقب معاملات" سيكون تأثير المجلس الإجتماعي محدوداً للغايه الفساد و سوء الادارة هو مادة النائب و بإنعدام تلك الاسباب يُصبح وجود المجلس و عدمه سواء.

@AlroumiDr نورية الرومي

يتردد أن كركيعان هذا الزمان كسر ظهر لكثرة. المبالغ التى تصرف عليه إذا أصبح كذلك فهو ليس بكركيعان جماله ببساطته وأصوات غناء الأطفال بالشوارع وبالكيسه القماش المعلقة برقبتهم وفرحتهم بصاحبة البيت وهى تغرف بيدها منه وتضع بأكياسهم ماعدا ذلك مظهرية تخرج الكركيعان عن أصله وهدفه

@manoolty منال عمر

عقب مايصومون عن الاكل والشرب وعقب مايصلون فروضهم يستلمون الناس بتويتر شمااته واذيه وتجريح وتحريض اي نوع من البشر انتو !؟ اذا مااستحيتوا من العبد ماتستحون من الله لما تكبرون وتصلون هالقلوب السوده لامطر غسلها ولاصيام طهرها

@Alwasatkuwait

الوسط

الناشر: دار الأخبار للصحافة والنشر والتوزيع «ذ.م.م.»

تطبع في دار كويت تايمز للطباعة والنشر والتوزيع

إدارة التحرير
هاتف : 25748901 – داخلي : 315– فاكس : 25749612
E-mail: editorial@alwasat.com.kw

إدارة الإعلان
هاتف: 25748905 – داخلي : 269 – فاكس : 25749612
E-mail: advertising@alwasat.com.kw

إدارة التوزيع والاشتراكات
هاتف: 25748905 – داخلي : 269 – فاكس : 25749612
اشتراك الأفراد 25 د.ك - اشتراك الوزارات 75 د.ك

إدارة التسويق والعلاقات العامة
هاتف: 25748905 – داخلي: 269 – فاكس : 25749612
E-mail: marketing@alwasat.com.kw