الوسط
AL-WASAT
يومية. سياسية. شاملة

لمشاهدة الصفحات PDF

الأربعاء 13 ربيع الأول 1448 هـ/ 26 أغسطس 2026 – السنة العشرون – العدد 4933

8 صفحات ـ 100 فلس

www.alwasat.com.kw

العبدالله: المشروع مرحلة نوعية في مجال النقل الجوي لدولة الكويت

تسريع تنفيذ مطار الكويت الدولي الجديد «T2»

سمو رئيس مجلس الوزراء خلال جولة تفقدية برفقة الوزراء أمس

عقد مجلس الوزراء اجتماعه أمس في مبنى الركاب لمشروع مطار الكويت الدولي الجديد T2 برئاسة سمو الشيخ أحمد العبدالله رئيس مجلس الوزراء، حيث اطلع سموه والوزراء على آخر مستجدات الموقف التنفيذي للمشروع وكل ما يتعلق بمتابعة تنفيذه وفقا لحزم المشروع الثلاث وهي:

– الحزمة رقم 1 الخاصة بإنشاء وإنجاز وتأثيث وصيانة مبنى الركاب الجديد.

– الحزمة رقم 2 الخاصة بإنشاء وإنجاز وتأثيث وصيانة المباني الخدمية والطرق المؤدية لمبنى الركاب الجديد ومواقف السيارات.

– الحزمة رقم 3 الخاصة بإنشاء وإنجاز وتأثيث وصيانة مواقف وممرات الطائرات والمباني الخدمية لمبنى الركاب الجديد.

وأكد العبدالله أهمية التعاون والتنسيق بين كافة الجهات الحكومية مع وزارة الأشغال العامة لتذليل كافة المعوقات التي قد تواجه تنفيذ المشروع بهدف تسريع وتيرة العمل به لتحقيق التقدم المستمر في تنفيذ هذا المشروع الحيوي وفق الجدول الزمني المحدد لتشغيله كون هذا المشروع يعد مرحلة نوعية في مجال النقل الجوي لدولة الكويت.

(طالع صفحة 3)

عُمان وإيران: ممر ملاحي مؤقت في «هرمز»

قام وزير خارجية سلطنة عمان بدر بن حمد البوسعيدي، بزيارة إلى إيران أجرى خلالها مشاورات مع نظيره الإيراني عباس عراقجي، وأوضح بيان مشترك أن المشاورات ركزت على الأهمية التي يوليها البلدان لاستئناف الملاحة الآمنة عبر مضيق هرمز بما يصون سيادتهما وحقوقهما السيادية.

وناقش الوزيران إطارًا مرحليًا من شأنه أن يوفر أساسًا عمليًا وقابلًا للتنفيذ، في ضوء الوضع الراهن في المضيق الناجم عن الحرب الأخيرة وتداعياتها المأساوية، ويتضمن الإطار المقترح إنشاء ممر ملاحي مؤقت مشترك عبر مضيق هرمز، والاتفاق على تنفيذ مشروع مشترك لتطهير المضيق من الألغام.

(طالع صفحة 6)

بين السطور

حرص واضح من قبل الحكومة على تسريع تنفيذ المشاريع التنموية الكبرى، والتنسيق بين الجهات الحكومية المختلفة لتنفيذها وفق الجداول الزمنية المحددة دون تأخير، وإزالة كافة المعوقات التي يمكن أن تحول دون ذلك.

والجولات التفقدية التي يقوم بها سمو رئيس مجلس الوزراء الشيخ أحمد العبدالله لتلك المشاريع وكان آخرها أمس جولته برفقة وزراء الحكومة في مبنى الركاب لمشروع مطار الكويت الدولي الجديد T2، تعكس ذلك الحرص على متابعة التنفيذ أولاً بأول.

الكويت عانت طويلا من توقف المشاريع، آن الأوان لاعتبار ذلك من الماضي، والانطلاق نحو مشروعات نوعية تواكب عصر الذكاء الاصطناعي.

الكويت تدخل على خط المنافسة لشراء أعمال «شل» الكيميائية

5

وزير «الرياضة»: نثق في قدرات أبطال الكويت المشاركين بدورتي الألعاب الآسيوية

7

الحرس الوطني: اختيار 47 متقدماً للالتحاق بدورة الطلبة الضباط

وكيل الحرس متوسطاً القيادات والطلبة الفائزين بالقرعة

أعلن الحرس الوطني أمس اختيار 47 متقدما للالتحاق بدورة الطلبة الضباط حملة شهادة الثانوية العامة عبر قرعة علنية أجريت بعد استيفائهم الإجراءات القانونية واجتيازهم مراحل القبول كافة.

وأكد وكيل الحرس الوطني الفريق الركن حمد البرجس في بيان صحفي حرص قيادة الحرس الوطني على تطبيق الأسس والمعايير التي تضمن العدالة وتكافؤ الفرص بين جميع المتقدمين.

(طالع صفحة 2)

الكويت ترحب برفع اسم سورية من قائمة الإرهاب

أعربت وزارة الخارجية عن ترحيب دولة الكويت بقرار الولايات المتحدة الأمريكية الصديقة رفع اسم الجمهورية العربية السورية الشقيقة من قائمة الدول الراعية للإرهاب باعتباره خطوة مهمة نحو دعم تعافي سوريا وإعادة إعمارها وتنميتها وتعزيز عودتها إلى دورها الطبيعي إقليميا ودوليا.

وجددت الوزارة في بيان لها امس موقف دولة الكويت الثابت والداعم لكل ما من شأنه تحقيق تطلعات الشعب السوري الشقيق والحفاظ على وحدة الجمهورية العربية السورية الشقيقة وسيادتها وسلامة أراضيها وبما يضمن لأبنائها مستقبلا آمنا ومستقرا.

الحويلة تحيل قياديين وموظفين في «الإعاقة» إلى النيابة

أعلنت وزير الشؤون الاجتماعية وشؤون الأسرة والطفولة د.أمثال الحويلة أمس إحالة عدد من القياديين والموظفين في الهيئة العامة لشؤون ذوي الإعاقة إلى النيابة العامة لاتخاذ الإجراءات القانونية اللازمة بشأن وقائع ومخالفات كشفت عنها أعمال لجان التحقيق.

وقالت الحويلة إن الإحالات جاءت على خلفية شبهات تتعلق بالإضرار بالمال العام ومخالفات مالية وإدارية مرتبطة بعقود وأعمال وخدمات تابعة للهيئة إلى جانب وقائع أخرى تتعلق بإجراءات الترخيص والرسوم لبعض الجهات الخاضعة لإشراف الهيئة.

(طالع صفحة 3)

كلية علي الصباح العسكرية: قرعة علنية اليوم لاختيار الطلبة الضباط

أعلنت رئاسة الأركان العامة للجيش الكويتي أن كلية علي الصباح العسكرية ستجري اليوم الأربعاء القرعة العلنية للمتقدمين إلى دفعة الطلبة الضباط الـ52.

وقالت رئاسة الأركان في بيان صحفي امس إن إجراءات القرعة ستبث في تمام الساعة العاشرة صباحا عبر حسابي رئاسة الأركان العامة للجيش وكلية علي الصباح العسكرية على منصة "إنستغرام" وقناة رئاسة الأركان العامة للجيش على منصة "يوتيوب".

ضبط 201 مخالفاً ومطلوباً خلال حملة موسعة بالعاصمة

أعلنت وزارة الداخلية امس ضبط 201 شخص من المخالفين والمطلوبين خلال حملة أمنية موسعة نفذها قطاع شؤون مديريات الأمن ممثلا بمديرية أمن محافظة العاصمة وشملت عددا من مناطق المحافظة.

وقالت الداخلية في بيان صحفي إن الحملة نفذت بالتعاون والتنسيق مع بلدية الكويت والهيئة العامة للغذاء والتغذية وأسفرت عن ضبط 187 شخصا في قضايا جنائية وتغيب ومخالفين لقانون الإقامة والعمل.

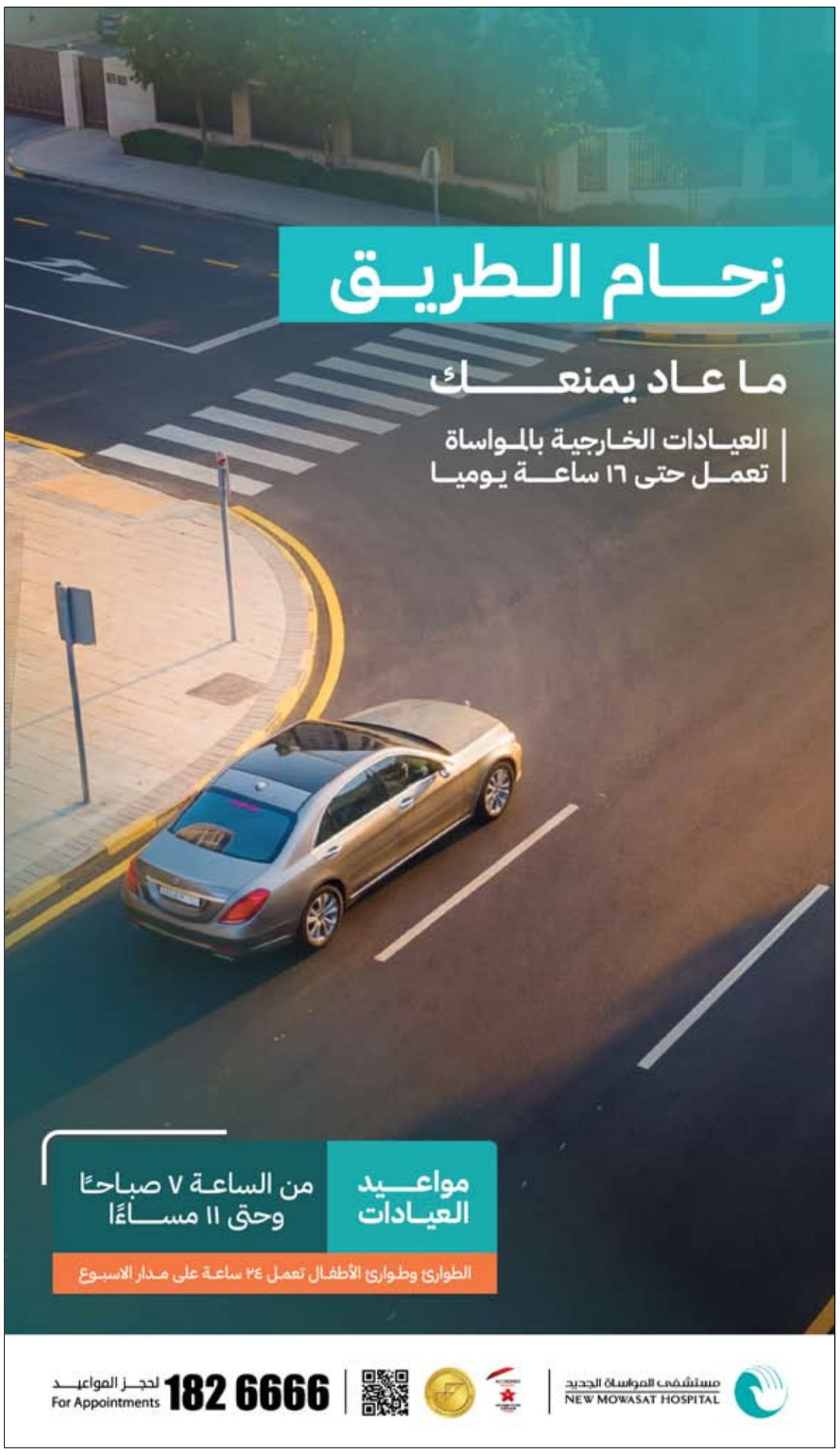

ولي العهد ورئيس الوزراء بعثا ببرقيتي تهنئة مماثلتين

أمير البلاد يهنئ رئيس الأوروغواي الشرقية بذكرى الاستقلال

بعث صاحب السمو أمير البلاد الشيخ مشعل الأحمد، ببرقية تهنئة إلى الرئيس ياماندو أورسي رئيس جمهورية الأوروغواي الشرقية الصديقة، عبّر فيها سموه عن خالص تهانيه بمناسبة ذكرى الاستقلال لبلاده. متمنياً سموه لفخامته موفور الصحة والعافية ولجمهورية الأوروغواي الشرقية وشعبها الصديق كل التقدم والازدهار.

وبعث سمو ولي العهد الشيخ صباح الخالد، ببرقية تهنئة إلى الرئيس ياماندو أورسي رئيس جمهورية الأوروغواي الشرقية الصديقة، ضمنها سموه خالص تهانيه بمناسبة ذكرى الاستقلال لبلاده وراجياً لفخامته دوام الصحة والعافية. وبعث سمو الشيخ أحمد العبدالله رئيس مجلس الوزراء، ببرقية تهنئة إلى الرئيس ياماندو أورسي رئيس جمهورية الأوروغواي الشرقية الصديقة بمناسبة ذكرى الاستقلال لبلاده.

سمو أمير البلاد الشيخ مشعل الأحمد

سمو ولي العهد الشيخ صباح الخالد

سمو الشيخ أحمد العبدالله

بحث مع الأمين العام السابق للأمم المتحدة آخر التطورات الإقليمية والدولية

وزير الخارجية بحث مع مستشار الأمن القومي الكوري العلاقات الثنائية وآخر التطورات

وزير الخارجية تلقى اتصالاً من نظيره الباكستاني لبحث آخر التطورات الإقليمية

اجتمع وزير الخارجية الشيخ جراح الجابر مع مستشار الأمن القومي الكوري وي سونغ لاك، أمس، خلال الزيارة الرسمية التي يقوم بها إلى عاصمة جمهورية كوريا سيؤول.

وذكرت وزارة الخارجية في بيان، أنه تم خلال الاجتماع استعراض العلاقات الوثيقة التي تجمع البلدين الصديقين وسبل تعزيزها في مختلف المجالات بما يحقق المصالح المشتركة للجانبين.

وأشارت إلى أنه جرى أيضا بحث آخر التطورات الإقليمية والجهود الرامية إلى خفض التصعيد وتعزيز الأمن والاستقرار في المنطقة.

كما التقى وزير الخارجية الشيخ جراح الجابر مع الأمين العام السابق للأمم المتحدة رئيس المعهد العالمي للنمو الأخضر بان كي مون، أمس، خلال الزيارة الرسمية التي يقوم بها إلى عاصمة جمهورية كوريا سيؤول.

وذكرت وزارة الخارجية في بيان، أنه جرى خلال اللقاء بحث آخر التطورات على الصعيدين الإقليمي والدولي وتبادل وجهات النظر بشأنها. من جهة أخرى، تلقى وزير الخارجية الشيخ جراح الجابر، اتصالاً هاتفياً من نائب رئيس الوزراء وزير خارجية جمهورية باكستان الإسلامية الصديقة محمد إسحاق دار. وذكرت وزارة الخارجية في بيان، أمس، أنه جرى خلال الاتصال استعراض علاقات التعاون بين البلدين الصديقين وسبل دعمها وتعزيزها بالإضافة إلى بحث آخر التطورات الإقليمية والجهود الرامية إلى تعزيز الأمن والاستقرار في المنطقة.

وزير الخارجية مع مستشار الأمن القومي الكوري وي سونغ لاك

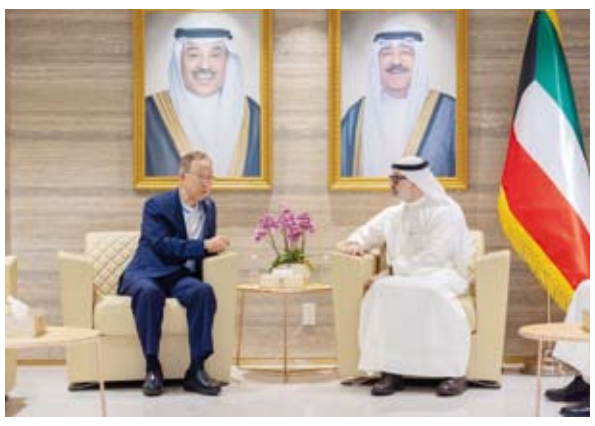

الشيخ جراح الجابر مع بان كي مون

سلمها وزير الخارجية

أمير البلاد يبعث رسالة خطية إلى الرئيس الكوري تتعلق بالعلاقات الثنائية والتطورات الراهنة

وزير الخارجية الشيخ جراح الجابر يسلم رسالة سمو أمير البلاد

بعث صاحب السمو أمير البلاد الشيخ مشعل الأحمد، رسالة خطية إلى الرئيس لي جيه ميونغ رئيس جمهورية كوريا الصديقة تتعلق بأواصر العلاقات التاريخية الوثيقة التي تربط البلدين والشعبين الصديقين وسبل تعزيزها وتنميتها إلى جانب التطورات الراهنة في المنطقة.

وذكرت وزارة الخارجية في بيان، أنه قام بتسليم رسالة سموه وزير الخارجية الشيخ جراح الجابر إلى وزير خارجية جمهورية كوريا الصديقة تشو هيون خلال الاجتماع الذي تم بينهما أمس في إطار الزيارة الرسمية التي يقوم بها إلى عاصمة جمهورية كوريا سيؤول.

وأضافت أنه جرى خلال الاجتماع استعراض العلاقات الوطيدة التي تجمع البلدين الصديقين والتأكيد على الحرص المشترك على تعزيز أوجه التعاون والتنسيق في مختلف المجالات وعلى كافة الصعد بما يسهم في الارتقاء بالعلاقات الثنائية إلى مستويات أكثر تقدما ويحقق المصالح المشتركة للجانبين.

وأشارت إلى أن الجانبين، بحثا مستجدات الأوضاع الإقليمية والدولية وتبادلا وجهات النظر بشأن القضايا ذات الاهتمام المشترك وفي مقدمتها التطورات التي تشهدها المنطقة والجهود الدبلوماسية الرامية إلى خفض التصعيد وتعزيز الأمن والاستقرار.

رئيس «الأركان» بحث مع ملحقين عسكريين لدى البلاد تعزيز التعاون المشترك

الفريق الركن خالد الشريعان خلال لقائه الملحق العسكري للمملكة الأردنية العميد الركن عدنان آل خطاب

بحث رئيس الأركان العامة للجيش الفريق الركن خالد الشريعان، أمس، مع عدد من الملحقين العسكريين الموضوعات ذات الاهتمام المشترك لاسيما المتعلقة بالجوانب العسكرية وسبل تعزيزها وتطويرها بما يدعم العلاقات العسكرية بين دولة الكويت والدول الشقيقة والصديقة.

وذكرت رئاسة الأركان العامة للجيش في بيان صحفي، أن ذلك جاء لدى استقبال الفريق الشريعان – كل على حدة – الملحق العسكري للمملكة الأردنية الهاشمية الشقيقة العميد الركن عدنان آل خطاب، والملحق العسكري لجمهورية مصر العربية الشقيقة العميد أركان حرب مصطفى الدلال، والملحق العسكري الأسترالي العقيد دين كلارك.

البرجس: تطبيق الأسس والمعايير التي تضمن العدالة وتكافؤ الفرص بين الجميع

«الحرس الوطني»: اختيار 47 متقدماً للالتحاق بدورة الطلبة الضباط حملة الثانوية

الفريق الركن حمد البرجس يتابع عملية القرعة

أجرى الحرس الوطني، بحضور وكيل الحرس الوطني الفريق الركن حمد البرجس، قرعة علنية لاختيار دفعة جديدة من المتقدمين لدورة «الطلبة الضباط حملة شهادة الثانوية العامة»، بعد استيفائهم الإجراءات القانونية واجتيازهم كافة مراحل القبول.

وأكد الفريق الركن حمد البرجس، حرص قيادة الحرس الوطني على تطبيق الأسس والمعايير التي تضمن العدالة وتكافؤ الفرص بين الجميع.

وأشار إلى أن القرعة أُجريت بشكل علني وتم بثها على حساب الحرس الوطني في برنامج الانستغرام، تأكيداً على نهج الحرس الوطني في الشفافية والمساواة بين المتقدمين، متمنياً للمقبولين التوفيق والنجاح، ليواصلوا مع إخوانهم في الحرس الوطني مسيرة الدفاع عن وطنهم بعد تخرجهم من الدورة.

وأسفرت القرعة عن اختيار 47 متقدماً حسب الشواغر المتاحة للقبول في الحرس الوطني هذا العام، سيتم إلحاقهم بكلية علي الصباح العسكرية، وكلية الملك خالد العسكرية في المملكة العربية السعودية الشقيقة، وكلية أحمد بن محمد العسكرية في دولة قطر الشقيقة، وأكاديمية الدرك بالجمهورية التركية الصديقة.

الكويت تشارك في مؤتمر الأمم المتحدة لمكافحة التصحر في منغوليا

السفير مطلق الثويمر ومدير عام هيئة البيئة نوف بهبهاني

شارك وفد دولة الكويت برئاسة سفير دولة الكويت لدى منغوليا مطلق الثويمر في أعمال الدورة الـ17 لمؤتمر الأطراف في اتفاقية الأمم المتحدة لمكافحة التصحر التي تستضيفها العاصمة المنغولية (أولان باتور) تحت شعار (استعادة الأراضي.. استعادة الأمل) وتستمر حتى 28 الجاري.

وقال السفير الثويمر في تصريح لـ (كونا) أمس: إن مشاركة الكويت تمثل امتداداً لجهودها الوطنية في تعزيز الإدارة المستدامة للأراضي ومكافحة التصحر ودعم العمل الدولي المشترك لمواجهة تدهور الأراضي والجفاف.

وأضاف أن هذه المشاركة تسهم في تحقيق أهداف التنمية المستدامة ومستهدفات رؤية (كويت 2035) وتعزيز قدرة النظم البيئية على الصمود والحفاظ على الموارد الطبيعية للأجيال الحالية والمستقبلية.

من جانبها، قالت المدير العام للهيئة العامة للبيئة بالتكليف نوف بهبهاني في تصريح مماثل لـ(كونا): إن مشاركة الهيئة تأتي في إطار جهودها الرامية إلى تعزيز حضور دولة الكويت في المحافل البيئية الدولية ومتابعة القضايا والملفات ذات الصلة.

وأوضحت بهبهاني أن الهيئة تولي اهتماماً بالغاً بملفات مكافحة التصحر وتدهور الأراضي والجفاف والعواصف الرملية والغبارية إلى جانب تعزيز التعاون وتبادل الخبرات مع الدول والمنظمات الدولية في المجالات العلمية والفنية.

ويضم الوفد الكويتي المشارك في المؤتمر ممثلين عن الهيئة العامة للبيئة والهيئة العامة لشؤون الزراعة والثروة السمكية وشركة نفط الكويت ومعهد الكويت للأبحاث العلمية وجامعة الكويت. ويناقش المؤتمر عدداً من الملفات ذات الأولوية أبرزها استعادة الأراضي المتدهورة وتعزيز القدرة على الصمود في مواجهة الجفاف والإدارة المستدامة للأراضي والمراعي والعواصف الرملية والغبارية.

كما يبحث المؤتمر تعزيز الترابط بين الأراضي والمياه وتطوير الأدوات العلمية والتكنولوجية وآليات التمويل اللازمة لدعم تنفيذ البرامج والمشروعات المرتبطة بمكافحة التصحر إلى جانب مراجعة التقدم المحرز في الإطار الاستراتيجي لاتفاقية الأمم المتحدة (2018 – 2030).

وتكتسب مشاركة الكويت أهمية خاصة في ظل طبيعة بيئتها الصحراوية وشديدة الجفاف ومحدودية مواردها الطبيعية مما يعزز أهمية تبني نهج متكامل يجمع بين حماية الأراضي واستعادة النظم الإيكولوجية المتدهورة وتحسين إدارة الموارد المائية وتوظيف التقنيات الحديثة في دعم اتخاذ القرار البيئي.

مجلس الوزراء عقد اجتماعه الأسبوعي في مبنى الركاب الجديد

العبدالله: التعاون والتنسيق بين «الأشغال» وكافة الجهات الحكومية لتذليل معوقات تنفيذ مشروع مطار الكويت الدولي T2

جانب من الاجتماع

سمو الشيخ أحمد العبدالله رئيس مجلس الوزراء خلال الجولة التفقدية

عقد مجلس الوزراء اجتماعه أمس في مبنى الركاب لمشروع مطار الكويت الدولي الجديد T2 برئاسة سمو الشيخ أحمد العبدالله رئيس مجلس الوزراء حفظه الله وبعد الاجتماع صرح نائب رئيس مجلس الوزراء ووزير الدولة لشؤون مجلس الوزراء شريدة عبدالله المعوشرجي بما يلي:

أحيط مجلس الوزراء علما في مستهل اجتماعه بفحوى الرسالة الخطية التي تسلمها صاحب السمو أمير البلاد الشيخ مشعل الأحمد من الفريق أول ركن عبدالفتاح البرهان رئيس مجلس السيادة الانتقالي بجمهورية السودان الشقيقة يوم الأربعاء الماضي تتعلق بالعلاقات الأخوية الثنائية التي تجمع البلدين الشقيقين وسبل تعزيزها وتنميتها في مختلف المجالات وقد قام بتسليم الرسالة إلى سمو ولي العهد الشيخ صباح الخالد، وزير الخارجية والتعاون الدولي بجمهورية السودان الشقيقة محيي الدين سالم أثناء زيارته الرسمية والوفد المرافق له إلى دولة الكويت حضر اللقاء رئيس ديوان سمو ولي العهد الشيخ ثامر جابر الأحمد الصباح ووزير الخارجية الشيخ جراح جابر الأحمد الصباح ووزير المالية والتخطيط الاقتصادي في جمهورية السودان الشقيقة الدكتور جبريل إبراهيم محمد.

من جانب آخر أحيط مجلس الوزراء علما بفحوى لقاء سمو ولي العهد الشيخ صباح الخالد بالفريق أول محمد عاصم مالك مستشار الأمن القومي والمدير العام لجهاز الاستخبارات المشتركة لجمهورية باكستان الإسلامية الصديقة والوفد المرافق له يوم أمس الاثنين وذلك بمناسبة زيارته للبلاد حضر اللقاء النائب الأول لرئيس مجلس الوزراء ووزير الداخلية الشيخ فهد يوسف سعود الصباح ورئيس ديوان سمو ولي العهد الشيخ ثامر جابر الأحمد الصباح.

من جهة أخرى أحيط مجلس الوزراء علما بفحوى الاتصال الهاتفي الذي تلقاه سمو الشيخ أحمد عبدالله الأحمد الصباح رئيس مجلس الوزراء حفظه الله من رئيس الوزراء في الجمهورية الفرنسية الصديقة سيباستيان ليكورنو يوم الاثنين الماضي حيث نقل سموه خلال الاتصال تحيات صاحب السمو أمير البلاد الشيخ مشعل الأحمد وسمو ولي العهد الشيخ صباح الخالد إلى رئيس الجمهورية الفرنسية الصديقة إيمانويل ماكرون وإلى رئيس الوزراء سيباستيان ليكورنو وأشار سموه خلال الاتصال إلى الدعوة الرسمية الموجهة من صاحب السمو أمير البلاد الشيخ مشعل الأحمد إلى رئيس الجمهورية الفرنسية الصديقة إيمانويل ماكرون للقيام بزيارة رسمية إلى دولة الكويت هذا العام تزامنا مع الذكرى الـ65 لإقامة العلاقات الدبلوماسية بين البلدين الصديقين كما جرى خلال الاتصال بحث العلاقات الثنائية الوثيقة بين البلدين وسبل تعزيز آفاق التعاون بما يخدم مصالح البلدين والشعبين الصديقين كما تناول الاتصال بحث أوجه التعاون والاستثمار المشترك في مجالات الدفاع والنفط والصحة والذكاء الاصطناعي كما تم بحث آخر المستجدات والتطورات على الساحتين الإقليمية والدولية وتبادل وجهات النظر بشأن عدد من القضايا ذات الاهتمام المشترك.

كما أحيط مجلس الوزراء علما بفحوى لقاء سمو الشيخ أحمد عبدالله الأحمد الصباح رئيس مجلس الوزراء بالفريق أول محمد عاصم مالك مستشار الأمن القومي والمدير العام لجهاز الاستخبارات المشتركة لجمهورية باكستان الإسلامية الصديقة والوفد المرافق له يوم الاثنين الماضي بمناسبة زيارته للبلاد حضر اللقاء النائب الأول لرئيس مجلس الوزراء ووزير الداخلية الشيخ فهد يوسف سعود الصباح.

مشروع مطار الكويت

وفي ضوء اهتمام مجلس الوزراء بمتابعة تنفيذ المشاريع وعلى هامش جولة سمو الشيخ أحمد العبدالله رئيس مجلس الوزراء برفقه الوزراء لمشروع مطار الكويت الدولي الجديد T2 فقد اطلع سموه حفظه الله والوزراء على آخر مستجدات الموقف التنفيذي للمشروع وكل ما يتعلق بمتابعة تنفيذه وفقا لحزم المشروع الثلاث وهي: – الحزمة رقم 1 الخاصة بإنشاء وإنجاز وتأثيث وصيانة مبنى الركاب الجديد.

– الحزمة رقم 2 الخاصة بإنشاء وإنجاز وتأثيث وصيانة المباني الخدمية والطرق المؤدية لمبنى الركاب الجديد ومواقف السيارات.

– الحزمة رقم 3 الخاصة بإنشاء وإنجاز وتأثيث وصيانة مواقف وممرات الطائرات والمباني الخدمية لمبنى الركاب الجديد.

وأكد سمو الشيخ أحمد العبدالله رئيس مجلس الوزراء حفظه الله على أهمية مشروع مطار الكويت الدولي الجديد T2 باعتباره أحد المشاريع التنموية الكبرى للبلاد مشددا سموه حفظه الله على أهمية التعاون والتنسيق بين كافة الجهات الحكومية مع وزارة الأشغال العامة لتذليل كافة المعوقات التي قد تواجه تنفيذ المشروع بهدف تسريع وتيرة العمل به لتحقيق التقدم المستمر في تنفيذ هذا المشروع الحيوي وفق الجدول الزمني المحدد لتشغيله كون هذا المشروع يعد مرحلة نوعية في مجال النقل الجوي لدولة الكويت.

وأعرب سمو الشيخ أحمد عبدالله الأحمد الصباح رئيس مجلس الوزراء حفظه الله عن خالص شكره وتقديره على الجهود الكبيرة التي يبذلها وزير الدفاع الشيخ عبدالله علي عبدالله السالم الصباح ووزير الأشغال العامة الدكتورة نورة محمد المشعان ورئيس الهيئة العامة للطيران المدني الشيخ حمود مبارك الحمود الجابر الصباح والقائمون على المشروع والجهات الحكومية المعنية بالمشروع ممثلة في وزارة الداخلية ووزارة المالية وديوان المحاسبة وإدارة الفتوى والتشريع والجهاز المركزي للمناقصات العامة على دورهم في تسريع وتيرة تنفيذ أعمال المشروع.

وضمن هذا السياق أحيط مجلس الوزراء علما بانضمام الهيئة العامة للطيران المدني إلى مجلس المطارات الدولي (Airports Council International– ACI) وذلك في خطوة تعزز حضور دولة الكويت ضمن شبكة المطارات العالمية وتدعم جهود تطوير منظومة مطار الكويت الدولي وفق أفضل الممارسات والمعايير الدولية حيث يعد مجلس المطارات الدولي المنظمة العالمية التي تمثل مصالح المطارات ويضم 811 عضوا يديرون أكثر من 2200 مطار في أكثر من 160 دولة حول العالم ويعمل مجلس المطارات الدولي على تعزيز سلامة وأمن وكفاءة واستدامة المطارات وتعزيز جودة الخدمات وتجربة المسافر وتتيح عضوية الهيئة العامة للطيران المدني لمجلس المطارات الدولي الاستفادة من الخبرات والبيانات والبرامج التدريبية والمعايير الدولية والمشاركة في اللجان والفعاليات المتخصصة وتبادل أفضل الممارسات مع كبرى المطارات العالمية بما يسهم في رفع كفاءة التشغيل وتطوير الكوادر الوطنية وتحسين تجربة المسافرين.

واستعرض مجلس الوزراء عددا من المواضيع المدرجة على جدول الأعمال والتقارير ومحاضر اللجان الوزارية وقرر الموافقة عليها كما قرر إحالة عدد منها إلى اللجان الوزارية المختصة لدراستها ورفع التوصيات المناسبة بشأنها لاستكمال الإجراءات الخاصة لإنجازها.

رئيس الوزراء: تسريع وتيرة العمل لتنفيذ المشروع وفق الجدول الزمني المحدد

سمو الشيخ أحمد العبدالله يستمع إلى شرح عن تفاصيل المشروع

قام سمو الشيخ أحمد العبدالله رئيس مجلس الوزراء، يرافقه الوزراء، بجولة تفقدية، أمس، لمشروع مطار الكويت الدولي الجديد T2، وذلك على هامش اجتماع مجلس الوزراء الذي عقد برئاسة سموه في مبنى الركاب لمشروع مطار الكويت الدولي الجديد T2.

واستمع سمو الشيخ أحمد العبدالله رئيس مجلس الوزراء والوزراء خلال الجولة التفقدية إلى شرح قدمه كل وزير الدفاع الشيخ عبدالله العلي ووزيرة الأشغال العامة الدكتورة نورة المشعان ورئيس الهيئة العامة للطيران المدني الشيخ حمود المبارك والقائمين على المشروع، حول كافة التفاصيل المتعلقة بمشروع مطار الكويت الدولي الجديد T2 وآخر المستجدات بشأن الموقف التنفيذي للمشروع وكل ما يتعلق بمتابعة التقدم في أعمال المشروع وفقاً لحزم المشروع الثلاثة وهي: – الحزمة رقم 1 الخاصة بإنشاء وإنجاز وتأثيث وصيانة مبنى الركاب الجديد.

– الحزمة رقم 2 الخاصة بإنشاء وإنجاز وتأثيث وصيانة المباني الخدمية والطرق المؤدية لمبنى الركاب الجديد ومواقف السيارات.

– الحزمة رقم 3 الخاصة بإنشاء وإنجاز وتأثيث وصيانة مواقف وممرات الطائرات والمباني الخدمية لمبنى الركاب الجديد. وأكد سمو الشيخ أحمد العبدالله رئيس مجلس الوزراء، على أهمية مشروع مطار الكويت الدولي الجديد T2 باعتباره أحد المشاريع التنموية الكبرى بالبلاد، مشدداً سموه على أهمية التعاون والتنسيق بين كافة الجهات الحكومية مع وزارة الأشغال العامة لتذليل كافة المعوقات التي قد تواجه تنفيذ المشروع بهدف تسريع وتيرة العمل به لتحقيق التقدم المستمر في تنفيذ هذا المشروع الحيوي وفق الجدول الزمني المحدد لتشغيله كون هذا المشروع يعد مرحلة نوعية في مجال النقل الجوي لدولة الكويت. وأعرب سمو الشيخ أحمد العبدالله رئيس مجلس الوزراء، عن خالص شكره وتقديره للجهود الكبيرة التي يبذلها وزير الدفاع الشيخ عبدالله العلي ووزيرة الأشغال العامة الدكتورة نورة المشعان ورئيس الهيئة العامة للطيران المدني الشيخ حمود المبارك والقائمون على المشروع والجهات الحكومية المعنية بالمشروع ممثلة في وزارة الداخلية ووزارة المالية وديوان المحاسبة وإدارة الفتوى والتشريع والجهاز المركزي للمناقصات العامة على دورهم في تسريع وتيرة تنفيذ أعمال المشروع.

الحويلة: لا تهاون مع أي تجاوز يمس المال العام أو حقوق الأشخاص

وزيرة «الشؤون» تحيل قياديين وموظفين في هيئة «الإعاقة» إلى النيابة العامة

د. أمثال الحويلة

أعلنت وزيرة الشؤون الاجتماعية وشؤون الأسرة والطفولة الدكتورة أمثال الحويلة، أمس، إحالة عدد من القياديين والموظفين في الهيئة العامة لشؤون ذوي الإعاقة إلى النيابة العامة لاتخاذ الإجراءات القانونية اللازمة بشأن وقائع ومخالفات كشفت عنها أعمال لجان التحقيق.

وقالت الوزير الحويلة في تصريح لـ (كونا): إن الإحالات جاءت على خلفية شبهات تتعلق بالإضرار بالمال العام ومخالفات مالية وإدارية مرتبطة بعقود وأعمال وخدمات تابعة للهيئة إلى جانب وقائع أخرى تتعلق بإجراءات الترخيص والرسوم لبعض الجهات الخاضعة لإشراف الهيئة.

وأكدت أن الهيئة لن تتهاون مع أي تجاوز يمس المال العام أو حقوق الأشخاص ذوي الإعاقة مهما كانت الصفة أو المستوى الوظيفي للمسؤول عنه، مشددة على استمرار أعمال الرقابة والتدقيق ومحاسبة كل من تثبت مسؤوليته.

وأوضحت أنه ستتم إحالة أي شبهات أو مخالفات تستوجب المساءلة إلى الجهات المختصة مبينة أن حماية المال العام وترسيخ مبادئ النزاهة والشفافية مسؤولية لا تقبل التهاون.

وشددت الحويلة على استمرار الهيئة في اتخاذ جميع الإجراءات القانونية اللازمة للحفاظ على حقوق الدولة والمستفيدين من خدماتها.

بالتعاون مع الهيئة العامة لشؤون القصر

«الهيئة الخيرية» اختتمت النسخة الثانية من البرنامج التدريبي الصيفي «بادرويانا»

اختتمت الهيئة الخيرية الإسلامية العالمية بالتعاون مع الهيئة العامة لشؤون القصر، أمس، النسخة الثانية من البرنامج التدريبي الصيفي (بادر ويانا) الهادف إلى تأهيل وتمكين الطلبة المشمولين برعاية (شؤون القصر) وتنمية مهاراتهم وإعدادهم للمراحل الدراسية والمهنية المقبلة.

وقال المدير العام بالإنابة في (الهيئة الخيرية) عبدالرحمن المطوع لـ (كونا): إن البرنامج يأتي في إطار شراكة تسعى إلى الانتقال بالرعاية من مفهومها التقليدي إلى آفاق أوسع من التمكين وبناء القدرات وصناعة المستقبل.

وأضاف المطوع أن البرنامج امتد على مدار شهرين بمشاركة 22 طالباً وطالبة من المرحلتين الثانوية والجامعية في تجربة متكاملة للتعرف على بيئة العمل المؤسسي واكتساب المهارات المهنية والشخصية، فضلاً عن الاطلاع على مجالات العمل الخيري والإنساني بما يسهم في اكتشاف قدراتهم وتحديد اهتماماتهم.

وأوضح أن البرنامج حرص على تقديم تجربة عملية للمشاركين داخل بيئة العمل الخيري والمؤسسي، مؤكداً أهمية تحويل هذه التجربة المعرفية إلى سلوكيا وممارسات تعزز قيمة التطوع والمسؤولية تجاه المجتمع.

علياء الصقر تكرم إحدى المشاركات بحضور عبدالرحمن المطوع

وأشار إلى أن الشراكة بين (الهيئة الخيرية) و(شؤون القصر) تمتد إلى العديد من المجالات والمشروعات الإنسانية والتنموية منها مبادرة البناء البشري ومشروع (رودكي) في طاجيكستان ودعم مركز الرعاية التلطيفية مؤكدا أهمية مواصلة العمل المشترك لتحقيق أثر حقيقي ومستدام.

من جهتها، قالت مدير عام الهيئة العامة لشؤون القصر بالتكليف علياء الصقر في تصريح مماثل لـ(كونا): إن البرنامج يعد أحد المشاريع الحكومية المعنية بدعم أبناء القصر للفئة العمرية بين 15 و21 عاماً بإتاحة فرص العمل والتدريب لهم خلال فترة العطلة الصيفية بما يسهم في استثمار أوقاتهم وتنمية قدراتهم وإكسابهم الخبرات العملية.

وأضافت الصقر أن البرنامج شهد توسعا ملحوظا منذ انطلاقه إذ بدأ بمشاركة نحو 5 جهات و105 من أبناء (شؤون القصر)، إذ زادت هذه المشاركة خلال 4 سنوات إلى نحو 20 جهة مشاركة ونحو 450 مشاركاً ما يعكس نجاح التجربة والإقبال المتزايد عليها والأثر الإيجابي الذي حققته.

وأوضحت أن البرنامج أسهم في إكساب المشاركين العديد من المهارات واستثمار أوقات فراغهم بصورة إيجابية إلى جانب الإسهام في تطوير شخصياتهم وقدرتهم على تحمل المسؤولية.

وأشادت بتعاون الهيئة الخيرية الإسلامية العالمية مع شؤون القصر للعام الثاني على التوالي، معربة عن تطلعها إلى توسيع نطاق البرنامج في السنوات المقبلة، مبينة أن اهتمام (شؤون القصر) بالشباب يأتي ضمن رؤية متكاملة لتمكين الأبناء المشمولين بالرعاية وتنمية قدراتهم.

ولفتت إلى تنفيذ عدد من المبادرات والبرامج على مدار العام من أبرزها (بادر ويانا) و(شركاء لتوظيفهم) إلى جانب تكريم الأبناء المتفوقين وتنظيم الأنشطة والفعاليات المختلفة التي تستهدف تطوير مهاراتهم وتعزيز مشاركتهم في المجتمع.

تواصل تجهيز المدارس لاستقبال العام الدراسي الجديد

«التربية»: تعزيز 161 مدرسة بالأثاث وفق الاحتياجات وخطط التوزيع المعتمدة

في إطار استعداداتها المتواصلة لاستقبال العام الدراسي 2026 / 2027، ومواصلة جهودها الرامية إلى تعزيز جاهزية المؤسسات التعليمية والارتقاء بمستوى البيئة المدرسية، تواصل وزارة التربية تنفيذ خططها المتكاملة لتوفير مختلف الاحتياجات التعليمية واللوجستية للمدارس، بما يضمن انطلاقة منظمة للعام الدراسي الجديد، تنفيذاً لتوجيهات وزير التربية المهندس سيد جلال الطبطبائي.

وأوضحت وزارة التربية، أن إدارة التوريدات والمخازن تواصل أعمال تجهيز وتعزيز المدارس باحتياجاتها من الأثاث المدرسي، وفق كشوف الاحتياج الواردة من الجهات المختصة وخطط التوزيع المعتمدة، بما يسهم في توفير بيئة تعليمية مناسبة للطلبة والمعلمين مع بدء الدراسة.

وأشارت الوزارة إلى أن أعمال التجهيز والتعزيز تشمل حالياً 161 مدرسة موزعة على مختلف المناطق التعليمية، ضمن خطة تستند إلى الاحتياجات الفعلية لكل مدرسة، بما يحقق الاستخدام الأمثل للموارد وضمان وصول التجهيزات إلى المدارس وفق أولوياتها ومتطلباتها.

وأضافت أن الخطة تتضمن توفير وتعزيز المدارس بأكثر من 15 ألف قطعة من الأثاث الطلابي لمختلف المراحل التعليمية، تشمل كراسي مخصصة لمرحلة رياض الأطفال، وأثاثاً ملائماً للمرحلتين الابتدائية والمتوسطة والثانوية، إلى جانب طاولات طلابية مطورة قابلة للتشكيل وإعادة التنظيم بما يتناسب مع طبيعة الأنشطة التعليمية.

وأوضحت وزارة التربية أن خطة توزيع الأثاث المطور تشمل كذلك تأثيث المدارس الخمس الجديدة بالكامل بهذا النوع من الأثاث، بما فيها مدرستا الموهوبين، في إطار توجه الوزارة إلى توفير بيئة صفية حديثة ومرنة منذ بدء تشغيل هذه المدارس، إلى جانب مواصلة تعزيز المدارس القائمة بالأثاث وفق احتياجاتها الفعلية والكشوف المعتمدة من الجهات المختصة.

وبيّنت وزارة التربية أن الأثاث المدرسي المطور يتميز بتصاميم مرنة وعملية تتيح تنظيم الطاولات داخل الفصول بأشكال متعددة، بما يدعم أنماط التعلم الفردي والجماعي والتعاوني، ويمنح المعلم مساحة أكبر لتهيئة البيئة الصفية بما يتناسب مع طبيعة الدرس والنشاط التعليمي، ويعزز تفاعل الطلبة ومشاركتهم داخل الفصل.

تصاميم عملية للأثاث تواكب احتياجات المراحل والأنشطة التعليمية

وأكدت الوزارة أن المواصفات المعتمدة للأثاث الجديد راعت عدداً من الجوانب المرتبطة براحة الطلبة وسلامتهم وجودة الاستخدام، إلى جانب المتانة وسهولة الحركة والتنظيم، بما يوفر بيئة صفية أكثر مرونة وملاءمة للاستخدام اليومي، ويسهم في الاستفادة بكفاءة من المساحات التعليمية داخل الفصول.

وأضافت أنه روعي كذلك في تصميم الطاولات والمقاعد اختلاف احتياجات الطلبة وطبيعة المراحل الدراسية، فضلاً عن الجانب العملي وسهولة إعادة ترتيب بعض أنواع الأثاث وتشكيلها وفق الأنشطة الصفية، بما يدعم تنوع أساليب التدريس ويمنح الفصول الدراسية قدرة أكبر على التكيف مع المتطلبات التعليمية المختلفة.

وأشارت وزارة التربية إلى أن أعمال التجهيز لا تقتصر على توفير الأثاث، وإنما تأتي ضمن توجه أوسع لتطوير البيئة المدرسية ورفع كفاءة المرافق والتجهيزات بما يتناسب مع احتياجات العملية التعليمية، مع الاستمرار في متابعة عمليات التوريد والتوزيع والتجهيز لضمان إنجازها وفق الخطط الزمنية المحددة.

كما أكدت الوزارة أن تجهيز وتعزيز المدارس بالأثاث يمثل أحد المسارات الأساسية ضمن خطة الاستعداد للعام الدراسي 2026 / 2027، التي تستهدف تلبية الاحتياجات الفعلية للمؤسسات التعليمية ورفع مستوى جاهزيتها، إلى جانب توفير بيئة تعليمية آمنة ومنظمة ومحفزة، تدعم الطلبة والمعلمين وتواكب متطلبات التعليم الحديث.

وشددت وزارة التربية على استمرارها، بالتوازي، تنفيذ استعداداتها للعام الدراسي الجديد عبر مختلف المسارات التعليمية والإدارية والفنية واللوجستية، في إطار منظومة متكاملة تهدف إلى ضمان جاهزية المدارس واستقبال الطلبة في بيئة تعليمية مهيأة، بما يعكس حرص الوزارة على توفير أفضل الظروف لانطلاقة مستقرة وناجحة للعام الدراسي 2026 / 2027.

ومن جهته أكد مدير إدارة التوريدات والمخازن بوزارة التربية، فراس كرتش، أن الإدارة تسير بخطى متسارعة لاستكمال تجهيز المدارس الجديدة والقائمة، وتزويدها بكافة احتياجاتها من الأثاث الطلابي والمدرسي، وفقًا للخطة المعتمدة من الوزارة.

توفير وتعزيز المدارس بأكثر من 15 ألف قطعة أثاث

وأوضح كرتش أن أعمال التجهيز تأتي ضمن الاستعدادات المكثفة لضمان جاهزية الفصول الدراسية والمباني المدرسية قبل بدء العام الدراسي، بما يسهم في توفير بيئة تعليمية مناسبة للطلبة والعاملين في الميدان التربوي.

وأضاف كرتش أن تزامنًا مع إعلان وزارة التربية دخول عدد من المدارس الجديدة إلى الخدمة مع بداية العام الدراسي، عملت إدارة التوريدات والمخازن على تخصيص وتوفير الكميات المطلوبة من الأثاث المكتبي والطلابي، وفق الميزانيات التقديرية المعتمدة من الجهات المختصة، وبما يتوافق مع أعلى معايير الجودة والتنظيم.

وأشار كرتش إلى أن هذه الإجراءات تأتي في إطار حرص الوزارة على استكمال جميع التجهيزات والاستعدادات اللازمة قبل بدء العام الدراسي، بما يضمن انطلاقة منظمة ومستقرة للعام الدراسي 2026 / 2027.

والتمس كرتش التوفيق والنجاح لأبنائنا الطلبة في رحلتهم التعليمية، متمنياً للكوادر التعليمية والإدارية في جميع المدارس عاماً دراسياً حافلاً بالإنجاز والتميز والعطاء.

«الشؤون» و«الغذاء»: استمرار الجولات المشتركة لضمان التزام «التعاونيات» باللوائح والاشتراطات

إتلاف 96 كجم من اللحوم المغشوشة ومجهولة المصدر في بحولي

تحرير 11 محضر مخالفة متنوعة ورصد مخالفات للاشتراطات الصحية والنظافة والشهادات الصحية

الجلال ووكيل التجارة

نفذت الهيئة العامة للغذاء والتغذية، ممثلة بإدارة تفتيش محافظة حولي، جولة تفتيشية على عدد من المنشآت الغذائية للتأكد من الالتزام بالاشتراطات واللوائح الصحية المعتمدة.

وأسفرت الجولة عن تحرير 11 محضر مخالفة متنوعة، وإتلاف 96 كجم من اللحوم المغشوشة ومجهولة المصدر، إضافة إلى رصد مخالفات تتعلق بالاشتراطات الصحية والنظافة العامة والشهادات الصحية للعاملين.

وتؤكد الهيئة استمرار جهودها الرقابية وتعزيز الجولات التفتيشية في مختلف المحافظات؛ حفاظًا على صحة المستهلك وضمان سلامة الغذاء المتداول في الأسواق.

مفتشات الغذاء والتغذية

جولات تفقدية مشتركة وعشوائية

من جهة أخرى أكدت الهيئة العامة للغذاء والتغذية ووزارة الشؤون الاجتماعية امس الثلاثاء استمرار الجولات التفقدية المشتركة والعشوائية على الجمعيات التعاونية لضمان التزامها باللوائح والقوانين المنظمة والاشتراطات الصحية، حفاظاً على سلامة المستهلكين وأموال المساهمين.

جاء ذلك خلال جولة تفقدية مشتركة قام بها كل من وكيل وزارة الشؤون الاجتماعية بالإنابة الدكتور سيد عيسى، والمدير العام لشؤون التفتيش والرقابة في هيئة «الغذاء» الدكتور سعود الجلال، في جمعية القادسية التعاونية.

وقال عيسى في تصريح صحفي إن الجولة تأتي ضمن زيارات ميدانية عشوائية شملت الاطلاع على آلية الاستلام والتسليم والتخزين لمختلف المواد الغذائية، لافتاً إلى أن الجولة ستشمل عدة جمعيات خلال الفترة المقبلة للتأكد من سلامة إجراءاتها وسير عملها.

جولة حولي

وأوضح أن مشاركة هيئة "الغذاء" تهدف إلى فحص المواد الغذائية، فيما تتابع وزارة "الشؤون" مدى التزام الجمعية باللوائح، مشيراً إلى أنه في حال رصد مخالفات مالية أو إدارية جسيمة، يتم تشكيل لجان تدقيق واتخاذ الإجراءات اللازمة، كعزل أو حل مجالس الإدارات وتعيين مجالس لتصويب المسار.

وأكد عيسى أن تطبيق القانون سيكون على الجميع دون استثناء، مشيراً إلى أن اللائحة الجديدة رقم 196 لسنة 2026 ستشكل نقلة نوعية في الخدمات بعد الانتهاء من المنصة الإلكترونية، ما ينعكس إيجاباً على المواطن والتاجر والمستثمر.

من جانبه، قال الجلال في تصريح مماثل إن الجولة شملت التفتيش على الاشتراطات الصحية ومستوى النظافة وطريقة التخزين في مخازن الجمعية، بهدف رصد أي ملاحظات وتلافيها لحماية المستهلك.

وأضاف الجلال أنه تم تسجيل بعض الملاحظات خلال الجولة والتنبيه إلى ضرورة معالجتها، حيث ستتم زيارة الجمعية مرة أخرى بعد ثلاثة أيام للتأكد من الالتزام الكامل بالاشتراطات المطلوبة.

وأكد أن هذه الحملة التفتيشية مستمرة لتشمل جميع المحافظات والجمعيات التعاونية، مبيناً أن مفتشي الهيئة يعملون على مدار الساعة في جميع مراكز التفتيش. ودعا إلى الإبلاغ عن أي ملاحظات أو مواد غذائية منتهية الصلاحية عبر منصة "راقب" أو منصات الهيئة في وسائل التواصل الاجتماعي، لضمان سرعة الاستجابة والتعامل مع البلاغات كافة.

إغلاق شارع 120 في قرطبة لمدة 10 أيام

«الأشغال» تواصل أعمال الصيانة الجذرية للدائري الرابع

تواصل وزارة الأشغال العامة الصيانة الجذرية وفق العقود الجديدة للدائري الرابع ونشرت الوزارة على موقع Xان الاعمال مستمرة في المشروع حسب المدة المتفق عليها في العقد وتسير الوزارة بخطى متسارعة، تنفيذ الخطة التنفيذية لإصلاح شبكة الطرق في البلاد، وذلك عبر عقود الصيانة الجذرية الجديدة للطرق بهدف تحديث البنية التحتية ورفع كفاءة الطرق الداخلية والسريعة.

وأعلنت وزارة الأشغال العامة، بالتعاون مع الإدارة العامة للمرور، إغلاق شارع 120 في منطقة قرطبة لمدة 10 أيام، لإجراء أعمال الصيانة اللازمة، اعتبارًا من يوم امس 25 أغسطس 2026.

جدير بالذكر أن «الأشغال» أغلقت شارع 130 في المنطقة ذاتها بالكامل لمدة 10 أيام، لإجراء أعمال الصيانة اللازمة، وذلك منذ يوم الجمعة الماضي وحتى الأول من سبتمبر المقبل.

من جهة أخرى حددت الوزارة خطة التوزيع الميداني والأسبوعي لمواقع العمل الحالية وعمليات الكشط وإعادة السفلتة، والتي تغطي حزمة من الشرايين الرئيسية والمناطق السكنية بمختلف المحافظات، خلال الفترة السابقة، حيث تتوزع طواقم الصيانة على النحو التالي:

أولا: شبكة الطرق السريعة والمحاور الرئيسية تشهد الأيام الحالية عمليات صيانة جذرية على عدد من المحاور السريعة والجسور لضمان انسيابية حركة المرور، وتشمل:طريق العبدلي وطريق الصبية. تقاطع الدائري الرابع مع طريق المغرب السريع وطريق الدائري الرابع (في المسافة الممتدة من تقاطع طريق المغرب إلى تقاطع شارع دمشق والجسر العلوي لتقاطع الدائري الرابع باتجاه منطقة السالمية.

ثانيا: الطرق الداخلية في المحافظات والمدن الإسكانية

* محافظة العاصمة، حيث تتوزع فرق الصيانة داخل قطاعات المحافظة في المناطق التالية: الشامية: القطع من 1 إلى 10 بالكامل. الروضة: القطع 1، 4، 5. النزهة القطع 1، 2، 3. الدسمة القطع من 1 إلى 4.جابر الأحمد القطع 1، 2، 6.الصليبيخات القطع 1، 2، 5.

* محافظة حولي، تشهد المحافظة نشاطا واسعا لفرش الأسفلت في المواقع التالية: السالمية ومبارك العبدالله صيانة شاملة وممتدة لجميع القطع. الجابرية القطع من 12–9. سلوى القطع من 5 إلى 9، بالإضافة إلى القطعة 11.بيان القطعتين 1، 2 والقطع من 9 إلى 12، بجانب محيط قصر بيان في القطعتين 2 وA4.

جانب من الاعمال في الدائري الرابع

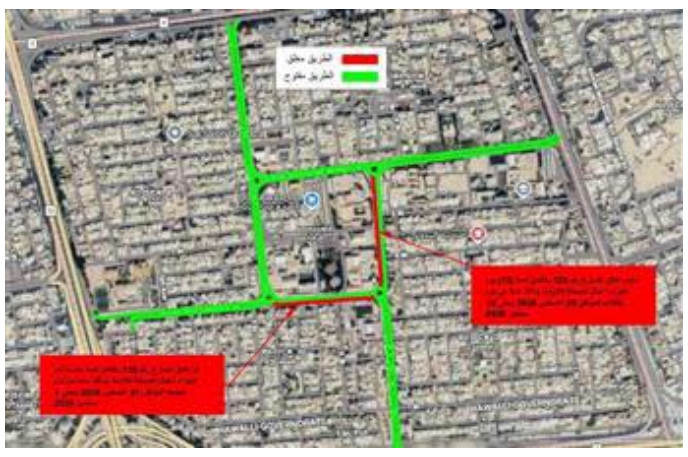

مخطط الطرق المغلق

* محافظة الفروانية، تستمر أعمال الصيانة الجذرية طبقا للجدول الدوري الأسبوعي في: إشبيلية أعمال صيانة شاملة تغطي جميع قطع المنطقة. جليب الشيوخ القطع من 1 إلى 5. العارضية القطع 6، 8، 10. العمرية القطعتين 3، 5.

* محافظة مبارك الكبير، تضم خطة الأسبوع الحالي إصلاح الشوارع المتضررة في: القرين وأبو فطيرة القطع من 1 إلى 5 في كلتا المنطقتين. القصور القطع 5، 6، 7. الفنيطيس القطعة 8. العدان القطعة 2. مبارك الكبير القطعة 2.

* محافظة الأحمدي، تشتمل خطة العمل الحالية مواقع محددة في أربع مناطق وهي: جابر العلي القطعة 8، الرقة القطعة 1، أبو حليفة القطعة 1، المنقف القطعة 3.

* محافظة الجهراء، القصر تتركز أعمال الصيانة للأسبوع الحالي في القطعة 4.

قنصلية مصر بالكويت: تعطيل العمل يوم الخميس بمناسبة المولد النبوي

أعلنت قنصلية مصر في الكويت تعطيل العمل بمقرها يوم غدا الخميس الموافق 27 أغسطس 2026، وذلك بمناسبة المولد النبوي الشريف

و سيتم استئناف العمل بمقر القنصلية يوم الأحد 30 أغسطس 2026،، مع الالتزام بإجراءات الحجز الإلكتروني المسبق من خلال التطبيق الإلكتروني الخاص بالقنصلية

هذا وتود القنصلية إعادة التأكيد على إمكانية التواصل معها عبر وسائل التواصل الاتماعي المذكورة، وحالات الطواريء والوفيات على الرقم: 90029100

القنصلية المصرية في الكويت

تابعة لـ«كابلات» توقع عقد توريد بأكثر من 3 ملايين يورو

وقعت شركة الخليج للكابلات والصناعات المتعددة – الأردن التابعة لشركة مجموعة الخليج للكابلات والصناعات الكهربائية، عقداً مع سلطة الكهرباء في إحدى دول الاتحاد الأوربي.

يختص العقد؛ وفق بيان لبورصة الكويت أمس الثلاثاء، بتوريد كابلات ضغط منخفض، بمبلغ إجمالي يقدر بأكثر من 3 ملايين يورو؛ بما يعادل 1.07 مليون دينار كويتي.

وتوقعت "كابلات" تحقيق أرباح تشغيلية بنسبة تتراوح بين 4 % إلى 6 % خلال عامي 2026 – 2027.

وحسب آخر بيانات معلنة، فقد حققت "كابلات" ربحاً خلال النصف الأول من عام 2026 بقيمة 11.74 مليون دينار، بانخفاض 11.11 % قياساً بـ13.21 مليون دينار صافي ربح الفترة المناظرة من العام الماضي.

«مؤسسة البترول» تنافس لضم أصول تقدر بـ 8 مليارات دولار

الكويت تدخل على خط المنافسة لشراء أعمال «شل» الكيميائية

أفادت صحيفة فاينانشال تايمز بأن أصول الكيماويات التابعة لشركة شل العملاقة للنفط في الولايات المتحدة جذبت اهتمام جهات محتملة ترغب في تقديم عروض للاستحواذ عليها تتضمن إكسون موبيل وليوندل باسيل وفقا لرويترز.

ويمكن أن تصل قيمة هذه الأصول إلى ثمانية مليارات دولار.

ونقلت الصحيفة عن مصادر مطلعة أن شركة الاستثمار الخاص أبوللو جلوبال مانجمنت وذراع الكيماويات لشركة مؤسسة النفط المملوكة للدولة عبرتا أيضا عن اهتمام بهذه الأصول، في الوقت الذي تسعى فيه شل إلى التخارج من مصانع الكيماويات المتعثرة في الأداء.

ولم ترد شركات شل وإكسون موبيل وليوندل باسيل وأبوللو ومؤسسة نفط الكويت على الفور على طلبات رويترز للتعليق خارج ساعات العمل الرسمية.

وذكرت الصحيفة أن أعمال شل في مجال المواد الكيميائية بالولايات المتحدة تشمل مصانع في أربعة مواقع في لويزيانا وتكساس وبنسلفانيا تنتج مواد كيميائية تستخدم في صناعة البلاستيك والمنظفات والأدوية.

وكشفت الصحيفة أن المشترين المحتملين قدموا عروضا غير ملزمة الشهر الماضي، وتراوحت العروض بين شراء الأعمال بالكامل أو أجزاء منها.

ووفقا لفاينانشال تايمز فإن السعر المذكور يقل كثيرا عن رأس المال الذي استثمرته شل في تلك المنشآت.

تداول 393.3 مليون سهم عبر 29.181 صفقة نقدية بقيمة 106.8 مليون دينار

البورصة تغلق على ارتفاع طفيف.. والسيولة تتجاوز 106 ملايين دينار

أغلقت بورصة الكويت تعاملاتها أمس الثلاثاء على ارتفاع محدود، إذ صعد مؤشرها العام 1.49 نقطة بنسبة 0.02 في المئة ليبلغ مستوى 8901.90 نقطة.

وشهدت الجلسة تداول 393.3 مليون سهم عبر 29،181 صفقة نقدية بقيمة إجمالية بلغت 106.8 مليون دينار (نحو 345.9 مليون دولار).

وفي التفاصيل، تراجع مؤشر السوق الرئيسي 4.12 نقطة بنسبة 0.05 في المئة، ليغلق عند مستوى 9101.33 نقطة، من خلال تداول 233.9 مليون سهم عبر 17،281 صفقة بقيمة 44.7 مليون دينار.

في المقابل، ارتفع مؤشر السوق الأول 2.76 نقطة بنسبة 0.03 في المئة، ليبلغ مستوى 9321.47 نقطة، وسط تداول 159.4 مليون سهم عبر 11،900 صفقة بقيمة 62 مليون دينار.

كما سجل مؤشر رئيسي 50 ارتفاعاً لافتاً بلغ 65.47 نقطة، بنسبة 0.61 في المئة، ليغلق عند مستوى 10،773.79 نقطة، بعد تداول 132.9 مليون سهم عبر 9،086 صفقة بقيمة 28.6 مليون دينار.

وتصدرت شركات «فنادق» و«يوباك» و«الأنظمة» و«الإماراتية» قائمة الأكثر ارتفاعاً، بينما جاءت شركات «مواشي» و«خليج ت» و«الكوت» و«المعدات» في مقدمة الأكثر انخفاضاً.

«التجاري» يواصل خدماته خلال عطلة المولد النبوي

أعلن البنك التجاري الكويتي عن مواعيد عمل فروعه خلال عطلة المولد النبوي الشريف، وذلك تماشياً مع التعميم الصادر عن بنك الكويت المركزي بشأن اعتبار يوم الخميس الموافق 27 أغسطس 2026 عطلة رسمية بمناسبة المولد النبوي الشريف، على أن يُستأنف العمل وفقاً لمواعيد الدوام المعتادة اعتباراً من يوم الأحد الموافق 30 أغسطس 2026.

وحرصاً من البنك على مواصلة خدمة عملائه وتلبية احتياجاتهم المصرفية خلال فترة العطلة، سيستمر فرع الأفنيوز في تقديم خدماته المصرفية من الساعة 10 صباحاً وحتى الساعة 10 مساءً طوال فترة العطلة، باستثناء يوم الجمعة، حيث ستكون مواعيد العمل من الساعة 4 عصراً وحتى الساعة 10 مساءً. كما سيعمل فرع الخيران (فرع الخدمات الذاتية) وفقاً لمواعيد عمل مجمع الخيران.

ويمكن للعملاء كذلك الاستفادة من الخدمات المصرفية التي توفرها أجهزة الخدمة الذاتية على مدار الساعة في مختلف فروع البنك التجاري الكويتي، إلى جانب أجهزة السحب الآلي والإيداع النقدي المنتشرة في مختلف مناطق الكويت.

ويعلن البنك أيضاً عن استمرار تقديم خدماته المصرفية على مدار الساعة عبر قنواته الرقمية، بما في ذلك خدمة الفيديو المباشر من خلال تطبيق البنك CBK Bank والموقع الإلكتروني www.cbk.com، بالإضافة إلى الخدمة الهاتفية وخدمة التواصل عبر تطبيق "واتساب" على الرقم 1-888225، وذلك على مدار الساعة.

هذا، ويتقدم التجاري لجمهور العملاء بالتهنئة بمناسبة المولد النبوي الشريف، داعين المولى عز وجل أن يديم على الكويت وشعبها نعمة الأمن والأمان ... وكل عام وأنتم بخير

خلال النصف الثاني من عام 2026

«المركز» يتوقع استقرار أسواق العقار الخليجية

أصدر المركز المالي الكويتي "المركز" أحدث تقاريره حول توقعات القطاع العقاري للنصف الثاني من عام 2026، مقدماً تحليلاً شاملاً لأداء الأسواق العقارية في كل من دولة الكويت والمملكة العربية السعودية ودولة الإمارات العربية المتحدة.

ويستعرض التقرير أداء الأسواق العقارية في الدول الثلاث خلال النصف الأول من عام 2026. كما يقيّم أبرز التوجهات المتوقع أن تؤثر في نشاطها خلال الفترة المتبقية من العام. ويشير إلى أن التوترات الجيوسياسية وارتفاع تكاليف الإنشاء وتشدد شروط التمويل أسهمت في تباطؤ زخم الأسواق العقارية في دول مجلس التعاون الخليجي، إلا أن مقوماتها الأساسية لا تزال تتسم بالمرونة.

ويتوقع "المركز" أن تظل أسواق العقار الخليجية ضمن مرحلة الاستقرار خلال النصف الثاني من عام 2026، مدعومة بمتانة مؤشرات الاقتصاد الكلي، رغم تباطؤ الزخم مقارنة بالنصف الأول من العام.

ومن المتوقع أن تواصل السياسات الحكومية والاستثمارات في البنية التحتية والنمو السكاني وجهود التنويع الاقتصادي دعم الطلب على المدى الطويل، فيما يُرجح أن تكون الأصول المكتبية والصناعية واللوجستية من بين القطاعات الأفضل أداءً على مستوى المنطقة.

حافظ السوق العقاري في دولة الكويت على استقراره خلال النصف الأول من عام 2026 رغم تباطؤ النشاط الاستثماري، حيث تراجعت القيمة الإجمالية للمبيعات العقارية بنسبة 5.9 % على أساس سنوي، في حين ارتفع عدد الصفقات بنسبة 1.7 %، بما يعكس استمرار متانة الطلب الأساسي في السوق.

كما ارتفع عدد الصفقات السكنية بنسبة 7.5 % على أساس سنوي، مدعوماً جزئياً بالمبادرات الحكومية الإسكانية وتنامي قائمة المشاريع السكنية المخطط لها، والتي تضم أكثر من 140 ألف وحدة. وفي الوقت نفسه، واصل العقار الاستثماري الاستفادة من دوره كأداة للتحوط من التضخم في ظل حالة عدم اليقين الإقليمية.

وبالنظر إلى النصف الثاني من عام 2026، يتوقع "المركز" أن يحافظ السوق العقاري الكويتي على استقراره، وهو ما تعكسه درجة مؤشر القطاع العقاري الكلي "للمركز" البالغة 3.0 من أصل 5.0. ومن المتوقع أن تسهم الإصلاحات الإسكانية واللوائح المتعلقة بالأراضي الفضاء ومبادرات إقامة المستثمرين في تعزيز المقومات الأساسية للسوق على المدى الطويل، فيما يواصل القطاعان التجاري واللوجستي الاستفادة من مشاريع البنية التحتية الاستراتيجية. وارتفعت مبيعات العقارات التجارية بنسبة 34.4 % على أساس سنوي، بما يشير إلى استمرار الطلب في هذا القطاع.

«بيت التمويل» يواصل خدمة العملاء إلكترونياً خلال العطلة

يواصل بيت التمويل الكويتي خلال العطلة، تقديم خدماته المصرفية للعملاء على مدار الساعة عبر تطبيق الهاتف النقال والقنوات البديلة والمنصات الرقمية، حيث تتوفر معظم الخدمات المصرفية عبر التطبيق الإلكتروني، أو من خلال الفروع الالكترونية المنتشرة في العديد من المناطق والمواقع المهمة لخدمة العملاء وتنفيذ عملياتهم، بالاضافة الى قنواته على وسائل التواصل الاجتماعي، الى جانب العديد من قنوات الخدمة الالكترونية، بالاعتماد على أحدث أدوات التكنولوجيا المالية والمنصات الرقمية.

ويتميز تطبيق KFHOnline بتصميم عصري وخدمات مصرفية ذكية، ويستمر بيت التمويل الكويتي في تطوير الخدمات الإلكترونية من خلال التطبيق في تأكيد جديد على الريادة بالابتكار الرقمي والتفوق في تقديم حلول مالية متطورة تلبي احتياجات العملاء وتمنحهم تجربة مصرفية سهلة، وتؤكد التميز في تنفيذ استراتيجية التحول الرقمي.

ويوفر تطبيق KFHOnline أكثر من 200 خدمة مصرفية، كما تتوفر أبرز الخدمات الجديدة لطلب بطاقات افتراضية مسبقة الدفع بشكل فوري عن طريق KFHOnline وكذلك يمكن للعميل التحكم بحدود استخدام البطاقة المصرفية والبطاقة الإضافية الائتمانية وعرض عدد أميال نادي الواحة ورقم العضوية والتحويلات المالية المحلية والخارجية، فتح حساب مصرفي اضافي بالدينار الكويتي والعديد من العملات الأجنبية دون زيارة الفرع، وعرض الرقم السري والتفاصيل الخاصة بالبطاقات الائتمانية وبطاقات السحب الالي.

تفعيل البطاقات المصرفية الجديدة، إيقاف البطاقات المصرفية مؤقتاً، انشاء ودائع، اضافة مستفيدين، استعلام عن رصيد، طلب دفتر شيكات، فتح حساب الذهب، اجراء عمليات بيع وشراء وإهداء الذهب، طلب التمويل، معرفة الالتزامات التمويلية وعدد الاقساط، الاطلاع على الخطط الاستثمارية، خدمة الحصول على ملخص أرصدة الحسابات والودائع وإدارة حسابات الأبناء ودفع الفواتير لشركات الاتصالات المحلية وغيرها العديد من الخدمات المصرفية الالكترونية.

طيران الجزيرة ترحب بسفير جمهورية طاجيكستان الجديد لدى الكويت

استقبلت طيران الجزيرة في مقرها السفير خسرو ناظري، سفير جمهورية طاجيكستان الجديد لدى الكويت، وذلك في ظل دخول العلاقات بين الكويت وطاجيكستان مرحلة جديدة من التعاون الثنائي.

وتركزت المناقشات حول الدور الذي يمكن أن يلعبه الربط الجوي المباشر في دعم العلاقات الدبلوماسية والاقتصادية والسياحية المتنامية وتعزيز التواصل بين شعبي البلدين.

وشهدت العلاقات بين الكويت وطاجيكستان زخماً ملحوظاً خلال الأشهر الأخيرة، توّج بافتتاح أول سفارة مقيمة لدولة الكويت في العاصمة الطاجيكية دوشنبه في يوليو 2026، وتعيين السفير محمد راشد العميري أول سفير مقيم لدولة الكويت لدى طاجيكستان.

وتبع هذه الخطوة سلسلة من اللقاءات رفيعة المستوى الهادفة إلى توسيع مجالات التعاون السياسي والاقتصادي والقنصلي والثقافي والسياحي بين البلدين. ولعبت طيران الجزيرة على مدى السنوات الأربع الماضية دوراً مهماً في تعزيز الربط الجوي بين البلدين. ففي 29 ديسمبر 2022، أصبحت طيران الجزيرة أول شركة طيران تشغّل رحلات مباشرة بين الكويت ودوشنبه.

ومنذ إطلاق الخط، سيّرت الشركة ما يقارب 600 رحلة ونقلت أكثر من 87 ألف مسافر، بما ساهم في تعزيز الروابط بين البلدين.

صورة جاعية

«المطوع التجارية» تصدر تقرير الاستدامة لعام 2025

أصدرت شركة علي عبدالوهاب المطوع التجارية تقرير الاستدامة لعام 2025، والذي يصدر للعام الثالث على التوالي، تأكيدًا على التزامها بممارسات الأعمال المسؤولة وتعزيز الشفافية وخلق قيمة مستدامة على المدى الطويل. يستعرض التقرير أبرز جهود الشركة وتقدمها في مجالات الاستدامة، من خلال أربعة محاور رئيسية تشمل الاستدامة في بيئة العمل، والمسؤولية المجتمعية، والحوكمة المسؤولة، والاستدامة البيئية مسلطًا الضوء على المبادرات التي تدعم تطوير الأداء المؤسسي وتعزيز الأثر الإيجابي للشركة. وقد أُعد التقرير وفقًا لمعايير المبادرة العالمية لإعداد التقارير (GRI Standards 2021)، بما يعكس التزام الشركة بتعزيز ممارسات الإفصاح ودمج مبادئ الاستدامة في مختلف أعمالها.

فيصل علي المطوع

وقال رئيس مجلس الإدارة والرئيس التنفيذي لشركة علي عبدالوهاب المطوع التجارية، فيصل علي المطوع: "مع استمرارنا في مسيرتنا، سنواصل تعزيز ممارساتنا في مجال الاستدامة مع الحفاظ على تركيزنا على التميز التشغيلي والنمو المسؤول. ومن خلال دمج الاستدامة في طريقة إدارتنا لموظفينا ومواردنا وعلاقاتنا، نسعى إلى تحقيق قيمة مستدامة لجميع أصحاب المصلحة والإسهام بشكل إيجابي في خدمة المجتمعات التي نعمل فيها.»

ماكرون عن زيارة ولي العهد السعودي: أنجزنا الكثير وسنمضي إلى «آفاق أبعد»

أكد الرئيس الفرنسي إيمانويل ماكرون أن زيارة الأمير محمد بن سلمان، ولي العهد رئيس مجلس الوزراء السعودي، إلى بلاده تكتسب أهمية استراتيجية بالغة، عاداً إياها خطوة مهمة في مسار العلاقات الثنائية ولتعزيز السلام والاستقرار.

وجمع لقاء ودي ولي العهد السعودي والرئيس الفرنسي، بقصر الإليزيه في العاصمة باريس، وقال ماكرون: «تشكّل زيارة الأمير محمد بن سلمان إلى فرنسا خطوة بارزة ومهمة»، مضيفاً: «في ظل ما تشهده المنطقة من تحديات راهنة، دأبت فرنسا والسعودية دائماً على العمل معاً لتعزيز السلام والاستقرار، وستواصلان مشاوراتهما في هذا الصدد».

وأوضح ماكرون، في منشور عبر حسابه على منصة «إكس» للتواصل الاجتماعي، أن شراكة البلدين تُبنى من خلال العمل الملموس عبر المشاريع الكبرى، والتقنيات المتطورة، والاستثمارات المتبادلة، والفعاليات الدولية المشتركة، مثل كأس العالم للرياضات الإلكترونية في باريس، متابعاً: «لقد أنجزنا بالفعل الكثير معاً، وبإمكاننا المضي قدماً نحو آفاق أبعد». وتُجسِّد «زيارة الدولة» التي يجريها الأمير محمد بن سلمان، ولي العهد رئيس مجلس الوزراء، إلى فرنسا، تلبية لدعوة من الرئيس الفرنسي إيمانويل ماكرون، حرص قيادة البلدين على تطوير العلاقات الثنائية، وتعزيز شراكتهما الاستراتيجية الشاملة.

واشنطن تصعّد الضغط على طهران.. وتفاؤل باكستاني

«أميركا - إيران»: مسار تفاوضي لإنهاء الحرب يلوح في الأفق

لوحة إعلانية مناهضة لترمب في طهران

بينما تتصاعد الضغوط الأميركية على إيران مع إطلاقها عملية «العزل الاقتصادي»، برز، تحرك باكستاني باتجاه طهران لفتح مسار تفاوضي يهدف إلى إنهاء الحرب واحتواء تداعياتها الإقليمية، مع تركيز خاص على إعادة فتح مضيق هرمز.

وقال وزير الداخلية الباكستاني محسن نقوي، في ختام زيارة إلى طهران، إن بلاده وإيران أحرزتا «تقدماً كبيراً» في محادثات تناولت سبل منع مزيد من التصعيد والتوصل إلى تسوية للصراع عبر التفاوض.

وفي المقابل، تستعد إدارة الرئيس الأميركي دونالد ترمب لتشديد الضغوط على الاقتصاد الإيراني، بعدما ألحقت الضربات الأميركية أضراراً بالمنشآت العسكرية والنووية الإيرانية. ونقلت «وول ستريت جورنال» عن المتحدثة باسم البيت الأبيض قولها إنه «من الحكمة» أن تتوصل إيران إلى اتفاق وإلا فإنها تدرك العواقب

وتزامن ذلك مع توسيع واشنطن نطاق عقوباتها الثانوية على إيران، لتشمل خمسة قطاعات جديدة، هي الأصول الرقمية والتكنولوجيا والذهب والطيران والشحن البحري، إلى جانب فرض عقوبات على نحو 60 شخصاً وكياناً وسفينة، في إطار ما وصفه وزير الخزانة الأميركي سكوت بيسنت بعملية «العزل الاقتصادي» الهادفة إلى قطع شريان التمويل عن الاقتصاد الإيراني.

من جانبه، قال وزير الاقتصاد الإيراني علي مدني زادة «نحن على أتم الاستعداد للعقوبات الأميركية». وأضاف للتلفزيون الحكومي: «بطبيعة الحال، يريد الأعداء شن هجوم إرهابي اقتصادي علينا، لكننا أيضا نمتلك وسائلنا الخاصة ونعرف كيف نلعب هذه اللعبة. يجب ألا يظنوا أن نهجنا دفاعي وأننا سنكتفي بالدفاع فقط، بل عليهم أن يتوقعوا هجوما منا».

وتوعدت إيران بالرد على العقوبات الاقتصادية الأميركية الموسعة التي قالت واشنطن إنها ستقطع شريان الحياة الاقتصادي عنها، وعبرت طهران عن ثقتها بأن شركاء التجارة الرئيسيين سيقاومون حملة الضغط الأميركية.

وكشف وزير الخزانة الأميركي سكوت بيسنت عن الإجراءات، لكنه لم يصل إلى حد فرض أقسى العقوبات، قائلاً إن الدول التي تواصل التجارة مع إيران تخاطر بأن يتم استبعادها من النظام المالي القائم على الدولار.

20 قتيلاً في 68 حادثاً قرب «هرمز» خلال 6 أشهر من الحرب

برز مضيق هرمز بوصفه أحد المحاور الرئيسية للحرب التي اندلعت قبل ستة أشهر بين إيران والولايات المتحدة وإسرائيل، حيث استُهدفت سفن تجارية عديدة في هذا الممر الحيوي لنقل النفط والغاز.

وطوال فترة الحرب، أكدت المنظمة البحرية الدولية (IMO) وقوع 68 حادثاً في الخليج والمساحات المائية المجاورة، بمعدل حادث واحد كل 2.6 يوم، وفق «وكالة الصحافة الفرنسية».

وخلال هذه الحوادث، قُتل ما لا يقل عن 20 بحّاراً أو عاملاً في موانئ، وأُصيب 35 آخرون، فيما فُقد شخص واحد، حسب المنظمة التابعة للأمم المتحدة.

ويتصل نحو نصف هذه الحوادث بناقلات نفط، ونحو 20 في المائة منها بسفن لنقل الحاويات، و15 في المائة بناقلات بضائع.

وقالت وكالة عمليات التجارة البحرية البريطانية (UKMTO) إن 47 حادثاً من إجمالي هذه الحوادث صُنفت بوصفها هجمات.

وكانت السفن التي ترفع علم ليبيريا أكثر من طالتها الحوادث في الممر المائي الحيوي، إذ تعرضت لـ13 حادثاً، تلتها 10 سفن لكل من بنما وجزر مارشال.

وأفيد بتضرر سفن ترفع علم إيران في أربعة حوادث.

وتفاوتت وتيرة هذه الحوادث بين الارتفاع والانخفاض خلال المراحل المختلفة من الحرب.

فمنذ اندلاعها في نهاية فبراير وحتى توقيع مذكرة التفاهم بين الولايات المتحدة وإيران تمهيداً لمحادثات سلام في منتصف يونيو، تم الإبلاغ عن حادث واحد في المتوسط كل 2.3 يوم.

وأسفرت الحوادث خلال هذه الفترة عن 16 وفاة و19 إصابة، وتوزعت على امتداد مناطق الخليج، ومن شرق مضيق هرمز إلى غربه.

ومع استمرار محادثات السلام حتى السابع من يوليو، انخفض هذا المعدل إلى نحو النصف مع تسجيل حادث واحد كل 4.6 يوم.

ولم يُبلغ خلال هذه الفترة عن مقتل أو فقدان أو إصابة أي من البحارة أو العمال الآخرين.

وشهدت المنطقة قبالة سواحل عُمان عند أضيق أجزاء مضيق هرمز أربعة من أصل 5 حوادث وقعت خلال هذه الفترة، وذلك على طول مسار ملاحي لا تعترف به السلطات الإيرانية.

تدريبات أميركية لقوات خاصة نيجيرية على تكنولوجيا المسيّرات

ضباط أميركيون يدربون جنوداً نيجيريين

كشفت «القيادة العسكرية الأميركية في أفريقيا (أفريكوم)، عن أن ضباطاً أميركيين يدربون جنوداً في الجيش النيجيري على تكنولوجيا المسيّرات، وذلك لمواجهة خطر تنامي استخدام هذه التكنولوجيا من قبل تنظيم «داعش في غرب أفريقيا»، بعد أن شنَ التنظيم أكثر من 20 هجوماً إرهابياً في شمال شرقي نيجيريا باستخدام طائرات «الدرون».

وقالت «أفريكوم»، في تقرير نشرته عبر موقعها الإلكتروني، إن «القوات الأميركية والنيجيرية تعززان الشراكة عبر التدريب على الأنظمة غير المأهولة في موقع عمليات باوتشي»؛ وهي مدينة تقع في شمال نيجيريا، غير بعيد من بؤرة الحرب على تنظيم «داعش» وتتركز فيها قوات أميركية منذ يناير الماضي.

وأكدت «أفريكوم» أن التدريبات في منطقة باوتشي شملت مجالات كثيرة، «لكنها ركزت بشكل خاص على أنظمة وتكنولوجيا الطائرات المسيّرة»، حيث قاد الرقيب مارك ميرفي، وهو محلل استخباراتي ملحق بـ«الكتيبة الـ13 لدعم الاستدامة القتالية»، تدريباً على هذه الأنظمة لنحو 10 أفراد من فوج القوات الخاصة التابع للقوات الجوية النيجيرية.

ووفق المصدر، فقد بدأ التدريب بحصة نظرية مدتها 45 دقيقة، قبل الانتقال إلى التدريب العملي والتطبيقي. وأشار ميرفي إلى أن «النظام سهل التعلم نسبياً؛ فبعد تلقي التعليمات بشأن أدوات التحكم الأساسية، تمكن المشاركون من بدء تشغيل الطائرة بأنفسهم».

وأضاف ميرفي: «لقد كانوا متحمسين للغاية لخوض التجربة العملية المباشرة، وكانوا متحمسين لتلقي مزيد من التدريبات عليها مستقبلاً». وأوضح أن التدريب تجاوز مجرد كيفية تشغيل الطائرة؛ إذ شمل أيضاً «تقنيات استخدام الأنظمة غير المأهولة، وكيفية دمج واستغلال المعلومات والبيانات التي يجمعها النظام في العمليات الميدانية». وتابع ميرفي أن التدريب أتاح للمشاركين فيه فرصة ممارسة مسؤولية يراها جوهرية في دوره بصفته ضابط صف؛ حيث قال: «أحب تدريب الجنود؛ أعتقد أن إحدى المهام الأساسية لهيئة ضباط الصف داخل الجيش هي تدريب الجنود وجعلهم جاهزين».

وتشير التقارير إلى أن الجماعات الإرهابية، خصوصاً «داعش في غرب أفريقيا»، بدأت منذ 2020 تستخدم بشكل متصاعد طائرات تجارية رخيصة الثمن بعد تعديلها محلياً، ومنذ 2024 أصبحت تستخدمها في هجمات مسلحة بعد أن تخضعها لتعديلات وتضيف عليها قنابل يدوية أو متفجرات محلية الصنع لتصبح «طائرات انتحارية».

الشرع: سوريا «تمزّق صفحة من ماضيها الأليم» بإزالتها من قوائم «الإرهاب»

رحب الرئيس السوري أحمد الشرع بإعلان الولايات المتحدة إزالة بلاده من قائمة الدول الراعية للإرهاب، وقال «سوريا تنفض عن كاهلها نكتة سوداء، وتمزق بأيديها صفحة من ماضيها الأليم، لتنطلق إلى فضاء التنمية والإعمار والبناء».

وأضاف الشرع في كلمة مصورة للسوريين نقلتها وكالة الأنباء الرسمية السورية (سانا): «شعب سوريا العظيم، قد فعلتموها مجدداً، وقد رُفعت عنكم العقوبات وحُلت القيود، وأسال الله أن يعيننا على خدمتكم».

وتوجه الرئيس السوري بالشكر الجزيل إلى نظيره الأميركي دونالد ترمب وكل من وقف بجانب سوريا من الدول الصديقة والداعمة.

وكان مكتب مراقبة الأصول الأجنبية في وزارة الخزانة الأميركية أصدر، تحديثاً رسمياً على لوائح العقوبات، أعلن فيه رفع اسم سوريا من قائمة الدول الراعية للإرهاب، وذلك بعد انتهاء الإجراءات القانونية المرتبطة بمراجعة الكونغرس دون تسجيل أي اعتراض.

كذلك ألغت وزارة الخارجية الأميركية تصنيف «هيئة تحرير الشام» كمنظمة إرهابية عالمية. وانبثقت «هيئة تحرير الشام» من «جبهة النصرة»، الفرع السوري لتنظيم القاعدة قبل إعلان فك ارتباطها به عام 2016.

لقاء سابق بين الشرع وترامب في أنقرة

وأعلنت وزارة الخزانة بدورها في بيان إزالة الهيئة من قائمة للعقوبات على عدد من الأشخاص والكيانات.

وقال وزير الخزانة سكوت بيسنت في بيان إن هذا الإجراء الذي يأتي بعد نحو سنتين من سقوط حكم الرئيس السابق بشار الأسد في ديسمبر 2024 «سيساعد في تشجيع المزيد من الاستثمارات في سوريا بما يعزز الاستقرار السياسي والاقتصادي» فيها.

وشدد بيسنت في البيان على أن «وزارة الخزانة تلتزم وعد الرئيس (دونالد) ترمب بإتاحة فرصة أمام الشعب السوري للوصول إلى أمور عظيمة».

لكن الوزارة شددت على أن إزالة القيود عن سوريا «لا تُبدّل موقف الخزانة في ما يتعلق بمكافحة الإرهاب العالمي والتزامها محاسبة الجهات السيئة في سوريا».

البرهان يتعهد بهزيمة الدعم السريع وتحذير أممي من كارثة إنسانية

تعهد رئيس مجلس السيادة وقائد الجيش السوداني عبد الفتاح البرهان بمواصلة العمليات العسكرية حتى هزيمة قوات الدعم السريع واستعادة الاستقرار، في حين قال مسؤول أممي في إحاطة لمجلس الأمن الدولي إن "ثلثي سكان السودان يحتاجون بشكل ماس إلى دعم منقذ للحياة».

وقال البرهان، خلال حفل تخريج دفعة من الضباط بكلية علوم الشرطة والقانون في الخرطوم، إن القوات المسلحة، مدعومة بالقوات النظامية الأخرى، ماضية نحو بسط الأمن والاستقرار في جميع أنحاء البلاد، مؤكدا أن من وصفه بالعدو –في إشارة إلى قوات الدعم السريع– "ستتم هزيمته"، وأن المواطنين سيعودون إلى مناطقهم وقراهم لممارسة حياتهم الطبيعية.

وأضاف أن الحديث المتداول بشأن إمكانية فرض عقوبات على السودان "لن يؤثر على البلاد أو يضعف عزيمة شعبها"، داعيا المواطنين إلى تجاهل ما وصفه بـ"الدعايات" المتعلقة بفرض حظر جوي، ومؤكدا استمرار ما يسميه الجيش "معركة الكرامة" حتى استعادة السيطرة على كامل الأراضي السودانية.

كما وجه البرهان انتقادات إلى جهات سودانية خارج البلاد قال إنها تؤيد فرض عقوبات على الخرطوم، معتبرا أن الشعب السوداني لن يخضع لمثل هذه الضغوط. وكانت وسائل إعلام قد ذكرت خلال اليومين الماضيين وجود مقترح أمريكي لفرض حظر جوي في مناطق سيطرة الجيش وقوات الدعم السريع.

وفي ما يتعلق بتنفيذ اتفاقية جوبا للسلام، قال البرهان إن الحركة الشعبية لتحرير السودان– شمال بقيادة مالك عقار نائب رئيس مجلس السيادة دمجت قواتها ضمن القوات المسلحة، داعيا بقية الحركات المسلحة إلى "الاقتداء بهذه الخطوة».

وكانت الحكومة السودانية قد وقّعت في أكتوبر 2020 اتفاق جوبا للسلام مع عدد من الحركات المسلحة المنضوية تحت تحالف "الجبهة الثورية"، لكن الاتفاق لم يشمل حركة "جيش تحرير السودان" بقيادة عبد الواحد محمد نور والحركة الشعبية– شمال بقيادة عبد العزيز الحلو.

اليوم.. أزرق اليد في مباراة حاسمة أمام الأخضر السعودي بآسيوية الناشئين

خسر منتخب الكويت لكرة اليد للناشئين أمام نظيره الإيراني بنتيجة (18 – 21) ضمن مواجهات المجموعة الثانية لدور المجموعات في البطولة الآسيوية الـ11 للناشئين المؤهلة لكأس العالم 2027 والتي تقام في المملكة الأردنية الهاشمية حتى 31 أغسطس الجاري بمشاركة 10 منتخبات.

وخرج منتخب الكويت متأخرا بالشوط الأول بفارق أربعة أهداف (9 – 13) وحاول لاعبوه العودة في الشوط الثاني من المباراة إلا أن الوقت لم يكن في صالحهم ليتعرضوا للخسارة الثانية على التوالي في مشوارهم بالبطولة.

وبهذه الخسارة بقي منتخب الكويت على رصيده بنقطتين من انتصار وحيد وخسارتين مع تبقي مباراة أخيرة وحاسمة له لضمان التأهل للأدوار الاقصائية أمام المنتخب السعودي اليوم الاربعاء.

خلال احتفال بمقر السفارة اليابانية

وزير «الرياضة»: نثق في قدرات أبطال الكويت المشاركين بدورتي الألعاب الآسيوية

صورة جماعية للحفل مع الرياضيين وممثلي الحكومة والجمعيات الرياضية

رياض عواد

أعرب وزير الدولة لشؤون الشباب والرياضة الدكتور طارق الجلاهمة عن ثقته في قدرات الرياضيين الكويتيين المشاركين في دورة الألعاب الآسيوية ودورة الألعاب البارالمبية الآسيوية 2026.

جاء ذلك في كلمة تحفيزية القاها الوزير الجلاهمة خلال حفل استضافته سفارة اليابان لدى الكويت بمقر إقامة السفير الياباني موكاي كينيتشيرو تحت شعار (تخيل آسيا واحدة / تخيل قلبا واحدا) بمناسبة الاستعداد لدورة الألعاب الآسيوية العشرين ودورة الألعاب البارالمبية الآسيوية الخامسة المقرر إقامتهما بمدينة (ناغويا) اليابانية في الفترة من 19 سبتمبر إلى 4 أكتوبر ومن 18 إلى 24 أكتوبر على الترتيب.

وفي كلمته الافتتاحية طالب الوزير الجلاهمة الرياضيين بالتركيز العالي والانضباط لاسيما وأنهم لا يمثلون أنفسهم فقط في هذه الألعاب بل يمثلون وطنهم أيضا متمنيا لهم كل التوفيق وتحقيق نتائج طيبة في المنافسات.

من جانبه أعرب السفير موكاي عن تقديره العميق للرياضيين الكويتيين لمشاركتهم وتمثيلهم وطنهم في هذه الألعاب مشددا على عمق العلاقات التي تربط البلدين.

وأشار إلى أن الكويت أثبتت مرارا وتكرارا براعتها وامكاناتها الرياضية لا سيما في رياضة الكراتيه مؤكدا أهمية التقارب المتبادل من خلال الرياضة.

وحضر الفعالية أكثر من 70 ضيفا بينهم شخصيات بارزة منها رئيس اللجنة الأولمبية الكويتية الشيخ فهد ناصر الصباح ورئيس اللجنة البارالمبية الكويتية منصور السرهيد والرئيس الفخري لنادي المعاقين الشيخة شيخة العبدالله الخليفة الصباح.

وإلى جانب كبار الشخصيات حضر ممثلون عن جهات حكومية واتحادات رياضية ورياضيون كويتيون.

وهدفت الفعالية إلى تعزيز العلاقات بين اليابان والكويت وإبراز التزامهما المشترك بالروح الرياضية والتعاون الدولي فضلا عن تشجيع الرياضيين الكويتيين ودعمهم.

تكريم منتخب الناشئين للكرة الطائرة الحاصل على برونزية البطولة العربية

جانب من حفل التكريم

كرم الاتحاد الكويتي لكرة الطائرة منتخب الكويت للناشئين لحصوله على المركز الثالث والميدالية البرونزية في البطولة العربية للرجال تحت 17 سنة.

وقال رئيس الاتحاد الدكتور جابر المري على هامش حفل التكريم الذي أقيم بمقر الاتحاد بصالة الشيخ سعد العبدالله للألعاب الرياضية ان هذا التكريم جاء تقديرا لجهود اللاعبين والجهاز الفني والإداري وتأكيدا لدعم الاتحاد لمسيرة تطوير اللعبة وتعزيز مكانة الكويت في المحافل الرياضية.

وأشار إلى أن الفريق قام بمعسكر تدريبي لمدة شهر في القاهرة بقيادة المدرب التونسي محمد الشيخ للمشاركة في البطولة التي أقيمت في البحرين من 7 أغسطس حتى 17 من الشهر ذاته وحصل منتخب الكويت على المركز الثالث بعد فوزه على المنتخب الجزائري بنتيجة 3–0.

وأضاف ان منتخب الناشئين ظهر بشكل متميز في أول تجربة ومشاركة خارج الكويت وأحرز مركزا متقدما في البطولة على الرغم من الظروف التي مر بها من توقف المسابقات المحلية والابتعاد عن المنافسات الا ان اللاعبين كانوا على الموعد.

اتحاد الملاكمة يعتمد رزنامة الموسم الجديد بـ10 بطولات

اعتمد الاتحاد الكويتي للملاكمة رزنامة بطولاته المحلية للموسم الرياضي الجديد 2026 – 2027 التي تتضمن إقامة 10 بطولات موزعة على مختلف الفئات العمرية لإتاحة الفرصة أمام اللاعبين لاكتساب الخبرات ورفع مستوياتهم الفنية.

وقال رئيس الاتحاد الكويتي للملاكمة عبدالله العتيبي إن منافسات الموسم تنطلق بإقامة البطولة الأولى للصغار خلال الفترة من 26 إلى 30 سبتمبر المقبل.

وأضاف أن هذه البطولات ضمن خطة الاتحاد الكويتي للملاكمة لتطوير اللعبة والارتقاء بمستويات اللاعبين في مختلف المراحل السنية من خلال توفير برنامج تنافسي متكامل يسهم في اكتشاف المواهب وصقل قدرات الملاكمين إلى جانب تجهيزهم للاستحقاقات المحلية والخارجية المقبلة.

وأفاد بأن الموسم الرياضي الجديد سيكون مميزا وحافلا بالعديد من البطولات في ظل حرص الاتحاد على إقامة جميع بطولات الفئات السنية وفق البرنامج الزمني المعتمد مؤكدا أن اللجان العاملة في الاتحاد على أهبة الاستعداد لانطلاق الموسم الجديد وتواصل عملها خلال فترة الإجازة الصيفية للتجهيز والتحضير.

عبدالله العتيبي

روما يقسو على فيورنتينا برباعية في الكالتشيو

إنذار مبكر من الذئاب لفرق الدوري الإيطالي

اكتسح روما ضيفه فيورنتينا 4/ صفر، ضمن منافسات الجولة الأولى من الدوري الإيطالي لكرة القدم.

ويدين روما بالفضل في فوزه العريض لمهاجمه الهولندي دونيل مالين، الذي سجل ثلاثة أهداف (هاتريك) في الدقائق 27 و52 و60، فيما سجل زميله نيكولو بيسيلي الهدف الرابع في الدقيقة 82.

وسيلعب روما في الجولة الثانية مع مضيّفه ليتشي يوم الاثنين المقبل، فيما يلعب فيورنتينا مع ضيفه فروزينوني.

وفي الدقيقة 27 أثمر العمل الجماعي بين مالين وزميله الأرجنتيني باولو ديبالا، إلى دخول المهاجم الهولندي لمنطقة الجزاء وتسديد الكرة في شباك فيورنتينا مسجلا الهدف الأول.

ولم يبد الفريق الضيف أي مقاومة تذكر أمام تألق هجوم روما، وبالأخص مالين، ومال للعب الدفاعي دون تشكيل خطورة على مرمى ميل سفيلار، حارس روما.

وفي الشوط الثاني واصل روما أداءه القوى، ووضع ديبالا زميله مالين في موضع متميز داخل منطقة الجزاء، لينجح الأخير في وضع الكرة في الشباك مسجلا الهدف الثاني في الدقيقة 52.

وبعد ذلك بثماني دقائق، سجل روما الهدف الثالث عن طريق مالين مجددا، مكملا بذلك ثلاثيته الشخصية (هاتريك)، بتمريرة رائعة أخرى من ديبالا، لينصب نفسه نجما للمباراة.

وفي الدقيقة 82 تقدم بيسيلي بالكرة داخل منطقة الجزاء، ليضعها في الشباك مكملا رباعية فريق العاصمة الذي بدأ الموسم بفوز عريض، وهو الذي سيشارك في دوري أبطال أوروبا الموسم المقبل إلى جانب ممثلي الكرة الإيطالية إنتر ميلان ونابولي وكومو.

«البريمرليغ»: تشيلسي يعبر فولهام بالثلاثة

فرحة لاعبي تشيلسي بالفوز على فولهام

بدأ تشيلسي حقبته في الدوري الإنجليزي الممتاز لكرة القدم تحت قيادة مدربه الجديد الإسباني تشابي ألونسو بفوز مثير 3–2 على جاره في غرب لندن فولهام، بعدما هز كل من جواو بيدرو ومورغان روجرز وكول بالمر الشباك.

وبدأ تشيلسي المباراة بأفضل طريقة ممكنة بعد 31 ثانية فقط، عندما مرر بالمر، الذي بدا وكأنه استعاد أفضل مستوياته بعد معاناته من الإصابة الموسم الماضي، الكرة إلى جواو بيدرو، ليرفعها المهاجم البرازيلي بلمسة رائعة فوق الحارس بيرند لينو.

وأدرك فولهام التعادل في الدقيقة 24 عن طريق جوش كينغ الذي هز شباك الحارس روبرت سانشيز بتسديدة في الزاوية القريبة.

لكن اثنين من صفقات تشيلسي الجديدة تعاونا في الدقيقة 41، عندما توغل قلب الدفاع ماكسنس لاكروا من الجهة اليمنى قبل أن يمرر الكرة إلى روجرز، القادم في صفقة قياسية مقابل 117 مليون جنيه إسترليني، الذي أودعها الشباك بسهولة.

وبعد أربع دقائق من بداية الشوط الثاني، أضاف بالمر الهدف الثالث لتشيلسي بتسديدة مرت بين قدمي لينو بعدما تلقى تمريرة من جواو بيدرو.

ومنح غونزالو غارسيا، الذي خاض أول مباراة له في الدوري مع فولهام بعد انضمامه من ريال مدريد، صاحب الأرض الأمل بضربة رأس في الدقيقة 54 عقب تصدي سانشيز لتسديدة تيموثي كاستاني.

توتنهام يتعاقد مع البرازيلي سافينيو

أعلن توتنهام الإنجليزي، الثلاثاء، تعاقده رسمياً مع الجناح البرازيلي سافينيو قادماً من مانشستر سيتي في صفقة انتقال نهائي، لينهي اللاعب البالغ من العمر 22 عاماً تجربته في «ملعب الاتحاد» بعد موسمين.

وبإتمام الصفقة، فقد تجاوز إنفاق توتنهام خلال فترة الانتقالات الصيفية حاجز 300 مليون جنيه إسترليني، بعدما بلغت القيمة

دجيكو يتوهج مع شالكه في كأس ألمانيا بعمر الـ40

لاعب شالكه إدين دجيكو

أكد البوسني المخضرم إدين دجيكو، مهاجم شالكه، أن بلوغه 40 عاماً لم يمنعه من مواصلة صناعة الفارق، بعدما قاد فريقه إلى الفوز على هالشر 5–2 بعد التمديد، في الدور الأول من كأس ألمانيا.

واحتاج شالكه إلى وقت إضافي لتجاوز منافسه في مباراة صعبة، تألق خلالها دجيكو بتسجيل هدفين وصناعة آخر، ليؤكد استمرار تأثيره الهجومي رغم تقدمه في السن.

وأشاد ميروسلاف موسليتش، مدرب شالكه، بمهاجمه البوسني قائلاً: «إنه يمنحنا الجودة داخل منطقة الجزاء، ولا يزال يمتلكها رغم سنه. التمركز واللعب الجماعي والحس التهديفي، هذه أمور لا تنساها. سنحتاج إلى إدين». وكان من المقرر أن يشارك دجيكو 15 دقيقة فقط، بهدف الحفاظ على جاهزيته لمواجهة أوغسبورغ، الأحد المقبل، في افتتاح مشوار شالكه بالدوري الألماني، التي ستشهد عودة الفريق إلى دوري الدرجة الأولى بعد 3 مواسم قضاها في الدرجة الثانية.

لكن دجيكو دخل في الدقيقة 64، واضطر في النهاية إلى خوض نحو ساعة كاملة بعد امتداد المواجهة إلى وقت إضافي.

وقال زميله المخضرم روبن غوسينس، المنضم إلى شالكه هذا الصيف على سبيل الإعارة: «إدين يتمتع بحضور استثنائي. لا

الوسط

كلمة صادقة.. لخير الكويت

الأربعاء 13 ربيع الأول 1448 هـ/ 26 أغسطس 2026 – السنة العشرون – العدد 4933 | 8 صفحات ـ 100 فلس | رئيس التحرير: عدنان محمد الوزان | www.alwasat.com.kw

مواقيت الصلاة

فجر	شروق	ظهر	عصر	مغرب	عشاء
03:59	05:22	11:50	03:24	06:17	07:38

البحر

أعلى مد	أدنى جزر
00:01	04:04
10:14	17:35

الطقس

العظمى	الصغرى
49	30

تجمع بين الإبداع الفني وروح التراث الكويتي

«بيت السدو» احتضن ورشة فنية في «الطباعة بالقوالب»

المدربة مسيرة العنزي تشرح للمشاركين في الورشة

جانب من الورشة الفنية

احتضن بيت السدو ورشة فنية متخصصة في (الطباعة بالقوالب) قدمتها المدربتان مسيرة العنزي وهبة ذياب في تجربة تجمع بين الإبداع الفني وروح التراث الكويتي، وذلك ضمن فعاليات مهرجان (صيفي ثقافي 18) الذي ينظمه المجلس الوطني للثقافة والفنون والآداب.

وتناولت الورشة أساسيات الطباعة بالقوالب على الأقمشة والورق من خلال التعريف بالأدوات والتقنيات المستخدمة إلى جانب التعرف على طرق توظيف القوالب الجاهزة أو المصنوعة يدوياً لنقل التصاميم والزخارف وتحويلها إلى أعمال فنية تحمل لمسات المشاركين الخاصة.

وأوضحت المدربة مسيرة العنزي في تصريح لـ (كونا)، أن الورشة تقدم تجربة فنية عملية تتيح للمشاركين تزيين الأقمشة باستخدام القوالب والألوان وتحويل الأفكار والنقوش إلى قطع فنية فريدة من صنعهم دون الحاجة إلى خبرة مسبقة.

وقالت العنزي: إن اختيار تقنية الطباعة بالقوالب يعود إلى ما تتميز به من بساطة ومتعة وإمكانات واسعة للإبداع فضلاً عن ارتباطها بفنون النسيج والزخرفة، مبينة أن الورشة تتيح للمشاركين مساحة للتجربة واكتشاف أساليبهم الفنية الخاصة.

وأضافت أن إقامة الورشة في بيت السدو تضفي على التجربة بعداً تراثياً مميزاً لما يمثله البيت من مساحة رائدة في حفظ وتوثيق وتعليم تراث النسيج الكويتي وتعريف الأجيال الجديدة به، مؤكدة أهمية استثمار مثل هذه الفعاليات في تعزيز حضور الحرف اليدوية والفنون التراثية بأساليب معاصرة.

وأشارت العنزي إلى أهمية استمرار إقامة الورش الفنية التي تربط التراث بالفن المعاصر وتسهم في تعزيز تقدير المجتمع للحرف اليدوية والإبداع المحلي خصوصاً من خلال تقديمها بأساليب مبسطة وممتعة تفتح المجال أمام مختلف الفئات لاكتشاف مواهبهم الفنية.

تطبيق عملي

في الصميم

وزير دفاع الاحتلال، يسرائيل كاتس، قام أمس بجولة ميدانية في جبل الشيخ السوري، ووجّه رسالة مباشرة إلى الرئيس أحمد الشرع قائلا: عندما تستيقظ في القصر بدمشق وتنظر إلى جبل الشيخ وترى جيشنا، فأنت تعلم أننا هنا لحماية بلداتنا وحدودنا، لن نتحرك منه ومن المنطقة الأمنية.

قوات الاحتلال تنتشر في جبل الشيخ وهضبة الجولان، وتطل من مواقعها على دمشق ومنطقة البقاع في لبنان، ونتن ياهو يعمل بكامل قوته لاستغلال سيطرته على الجولان وغزة والمناطق الحدودية مع لبنان لصالحه في الانتخابات المقبلة، تزامنا مع ما يقوم به المستوطنون في الضفة والقدس المحتلة .. تنسيق عالي المستوى بين الاحتلال وواشنطن لكسب المزيد.

Repost

@sultanah_ff ليلى القحطاني

وزارة الصحة والتربية ماعندهم تعاون عشان موضوع السمنة وسكر الأطفال . . . افضل من المشروع السابق !

@AltafEal لُطْف بنت عيسى

ليش الفاشينستات بالسوشال ميديا أغنى وعندهم عيادات وسيارات وبراندات وسفر وطيارات خاصة وساكنين في فلل !! مو حسد لكن علامة تعجب الموضوع !! وإحنا عيال البلد صارلنا دهر نكدح ماوصلنا ربع ثروتهم !!

@1970Jafar يونس نصير

مو معقولة الي قاعد يصير في التموين من سرقات لمواد التموين الحل موجود ووصلناه لمعالي وزيرة الشؤون الاجتماعية التكويت بالكامل بالكامل حتى الكاشير يكوت الاف من المتقاعدين فيهم الخير لوطنهم

@Xforever23 Muneera

للأمانة مو قادرة أفهم الاعتراض على مسمى "معلم متدرب" لخريج التربية الأساسية.. شنو اللي يشوفه البعض غلط أو انتقاص بهالمسمى؟

@mmkandarii منيره الكندري

ما خيب الله الكفوف الداعية لعل سجدة في آخر الليل تضيء لك عمرًا أوتِروا ، فإن الله وترٌ يحب الوتر

@Mohammadmvc محمد الخياط

الله يعز حكومة الكويت اللي تتكفل بالطالب من الروضه إلى الجامعه .. وتعطيهم بعثات خارجيه و داخليه و تدفع رسوم الجامعات وتصرف لهم إعانه 200 دينار .. الحمدالله على نعمة هالبلد

@Aliaaljraiwi عاليه فيصل الجريوي

يا رب تحفظ الكويت وأهلها وأرضها وسمائها و برها وبحرها وكل شخص طيب فيها من كل شر يا رب العالمين

@Nada_law ندى إبراهيم الأثري

الصلوات الخمس ليست تكليفًا مجردًا، بل هي أبوابٌ للطمأنينة، ولحظات لتجديد الإيمان، وراحةٌ للقلب، ونورٌ للروح. ومن أعرض عنها، فقد أغلق على نفسه أعظم أبواب التوفيق والسعادة .

@Alwasatkuwait

دراسة علمية حديثة تربط بين ميكروبات الأمعاء وأمراض القلب

توصلت دراسة علمية حديثة أجراها باحثون بمعهد "كارولينسكا" بالسويد، إلى أن هناك رابطا بين ميكروبات الأمعاء وأمراض القلب، حيث أن بكتيريا الأمعاء تحول النترات والحديد غير الهيمي الموجودين في الغذاء إلى مركبات "معقدات الحديد ثنائية النتروزيل" تحسن ضغط الدم ووظائف الأوعية الدموية بالقلب والسيطرة على سكر الدم.

ووفقاً للتجارب التي أجراها العلماء بالمعهد على مجموعة من الفئران المخبرية، حيث استخدموا تقنيات تحليلية للكشف عن مركبات معقدات الحديد ثنائية النتروزيل في أنسجة مختلفة، ووجدوا أنها كانت غائبة تماماً تقريباً لدى الفئران الخالية من الجراثيم، وهي حيوانات تربى في ظروف تمنع وجود الميكروبات الطبيعية في أمعائها. وأظهرت النتائج أنه بعد تكونها في الأمعاء، رصد الباحثون المركبات في أعضاء مختلفة، مع تركز ملحوظ في الكبد والكليتين، ما يشير إلى أن نواتج التفاعلات التي تحدث داخل الجهاز الهضمي يمكن أن تنتقل إلى أجزاء أخرى من الجسم، وتؤثر فيها كالقلب وضغط الدم.

تطوير وحدات خلوية تمهد للطباعة ثلاثية الأبعاد لأنسجة دواعم الأسنان

طور علماء في جامعة سيتشينوف الروسية وحدات بناء خلوية تمهد للطباعة الحيوية ثلاثية الأبعاد لأنسجة دواعم الأسنان، وهي منظومة الأنسجة المحيطة بالسن والمسؤولة عن تثبيته داخل الفك.

وجمع الفريق العلمي بين خلايا اللثة البشرية وخلايا لب الأسنان، مما أسفر عن إنتاج هياكل أكثر استقراراً وتنظيماً وتوازناً من الناحية الميكانيكية، مقارنة بالوحدات التي تعتمد على نوع واحد من الخلايا.

وطور العلماء عدة أنواع من الوحدات الخلوية ثلاثية الأبعاد، بعضها يحتوي على خلايا اللثة فقط، وبعضها على خلايا لب الأسنان فقط، بينما جمع بعضها الآخر بين النوعين، ثم قارنوا سلوك الوحدات المختلفة وكفاءة تنظيمها ومدى ملاءمتها لبناء هياكل نسيجية أكبر.

وأظهرت النتائج أن الوحدات التي تجمع بين نوعي الخلايا كانت الأكثر نجاحا؛ إذ أظهرت قدرة أكبر على التنظيم الذاتي وخصائص ميكانيكية أكثر توازنا، بينما كانت خلايا لب الأسنان أكثر ملاءمة لتكوين تراكيب كثيفة وقوية، وأسهمت خلايا اللثة بصورة أكبر في ترميم الأنسجة الرخوة والتئامها.

وقالت مديرة مركز تصميم المصانع الحيوية بولينا بيكمولينا: إن الدراسة أظهرت قدرة الوحدات الخلوية المنظمة على محاكاة الطبيعة متعددة المكونات لأنسجة دواعم الأسنان، لتشكل أساساً لمزيد من أعمال الطباعة الحيوية لأنسجة مماثلة. ومن المقرر أن يدمج الفريق العلمي هذه الوحدات في هياكل نسيجية كاملة، يمكن مستقبلاً تصميمها بصورة مخصصة لكل مريض، وفقاً لشكل الضرر وتشريح المنطقة المتضررة.

مرصد كوبرنيكوس: سطح المحيطات سجّل متوسط حرارة قياسياً بفعل تغير المناخ

أعلن مرصد كوبرنيكوس الأوروبي، أمس، أن متوسط حرارة سطح المحيطات في العالم بلغ 21،1 درجة مئوية، السبت الماضي، مسجلاً رقماً قياسياً يومياً غير مسبوق، بفعل تغير المناخ وظاهرة «إل نينيو».

ويتجاوز هذا الرقم القياسي الرقم السابق البالغ 21،09 درجة والمسجل في مارس 2024، علماً أن ظاهرة "إل نينيو" المناخية هذا العام قد تكون الأقوى على الإطلاق، بحسب العلماء.

وتُفاقم هذه الظاهرة المناخية الطبيعية والتي تحصل كل سنتين إلى سبع سنوات، منحى أوسع نطاقا نحو ارتفاع درجة حرارة المحيطات نتيجة تراكم غازات الاحتباس الحراري في الغلاف الجوي.

وأفاد المرصد في بيان بأن هذا الرقم القياسي اليومي لشهر أغسطس الجاري غير مألوف، لأن درجات حرارة المحيطات العالمية "تصل عموما إلى أعلى مستوياتها في مارس وأبريل"، أي مع نهاية فصل الصيف في نصف الكرة الجنوبي، حيث أكبر المسطحات المائية.

وأشار إلى أن ارتفاع درجات حرارة المحيطات يضاعف كذلك خطر الظواهر الجوية المتطرفة، حيث يجلب مزيدا من الحرارة والرطوبة إلى الغلاف الجوي، مما قد يزيد من حدة الأمطار والعواصف.

سطح المحيطات سجل ارتفاعاً في درجات الحرارة

وللمحيطات دور حاسم في تنظيم المناخ عبر امتصاص 90 بالمئة من الحرارة الزائدة الناتجة من الأنشطة البشرية، ولا سيما حرق النفط والغاز والفحم.

وقالت سامانتال بورغيس، المسؤولة في المرصد الأوروبي: يعتبر هذا الرقم القياسي دليلاً واضحاً آخر على ازدياد الضغوط التي يتعرض لها المحيط.

وأضافت: مع استمرار ارتفاع درجات حرارة المحيطات، تتنامى أيضاً المخاطر التي تهدد النظم البيئية البحرية والمجتمعات الساحلية.

الوسط

الناشر: دار الأخبار للصحافة والنشر والتوزيع «ذ.م.م.»

تطبع في دار كويت تايمز للطباعة والنشر والتوزيع

إدارة التحرير
هاتف : 25748901 – داخلي : 315– فاكس : 25749612
E-mail: editorial@alwasat.com.kw

إدارة الإعلان
هاتف: 25748905 – داخلي : 269 – فاكس : 25749612
E-mail: advertising@alwasat.com.kw

إدارة التوزيع والاشتراكات
هاتف: 25748905 – داخلي : 269 – فاكس : 25749612
اشتراك الأفراد 25 د.ك - اشتراك الوزارات 75 د.ك

إدارة التسويق والعلاقات العامة
هاتف: 25748905 – داخلي: 269 – فاكس : 25749612
E-mail: marketing@alwasat.com.kw